SUBSIDIO A LOS DESOCUPADOS: SU FINANCIACION NO DEMANDARA APORTES DE TRABAJADORES EN ACTIVIDAD

ENTREGA DEL PODER

REVELACION GREMIAL: SE CONCRETARIA EL TRASPASO A CIVILES EN FEBRERO DEL '84

EL PESO ARGENTINO

SANCIONAN LA LEY QUE DISPUSO CREACION Y EMISION A MAS TARDAR EL 30 DE JUNIO

CRIMEN DEL HINCHA BOQUENSE: INDAGATORIA DECISIVA

JEFE DE BARRA BRAVA QUILMEÑA ESTA DETENIDO

Carlos Alberto de Godoy, jefe de la barra quilmeña y apresado por la policía bonaerense, era indagado en seccional 24a.

APRESADO POR LA POLICIA DE QUILMES, FUE TRASLADADO A LA SECCIONAL 24ª PARA SER SOMETIDO A UN SEVERO INTERROGATORIO

crónica
FIRME JUNTO AL PUEBLO
DIARIO DE MAYOR CIRCULACION EN EL PAIS
2ª EDICION DE LA MADRUGADA
Año XIX - Bs. As., Sábado 8 de Enero de 1983 - Nº 6.352 - $ 12.000

NO ES UN SABADO MAS: HOY, FUTBOL

SE TOCAN PUNTAS Y COLAS: RACING CON ESTUDIANTES Y QUILMES Vs. INDEPENDIENTE

Dolor e indignación en el sepelio de los restos del joven Raúl Martínez, asesinado a balazos en otra amarga demostración de la barbarie que se ha adueñado del fútbol. Ya no bastan las cadenas y los palos, también se usan las armas de fuego.

INHUMAN A SIMPATIZANTE DE QUILMES, MUERTO AL HUIR DE LOS INCIDENTES

MADRUGADA: TIROTEO EN BARRIO NORTE: 4 MUERTOS

Un suboficial de la Brigada de Investigaciones de la Policía Federal y tres delincuentes, murieron esta madrugada luego de un violentísimo tiroteo, librado en la intersección de Guido y la Avenida Pueyrredón, en pleno Barrio Norte, causando gran conmoción en la zona. De acuerdo con las primeras informaciones, un automóvil Renault color azul, chapa C-895103, se desplazaba a gran velocidad por la Avenida Pueyrredón, aproximadamente a las 0.10, perseguido por un patrullero policial y un Falcon blanco, ocupado por personal de la Brigada de Investigaciones. El rodado con los delincuentes dobló por Guido, pero su marcha fue interceptada antes de llegar a Agote. En ese instante se inició un intenso tiroteo, aunque no de mucha duración, al cabo del cual un suboficial policial y uno de los perseguidos murieron, los otros dos ocupantes del Renault cayeron también malamente heridos y, según las versiones, fallecieron antes de llegar al hospital donde eran conducidos por móviles policiales. A la una de hoy la zona estaba totalmente acordonada por vehículos y personal policial, en gran despliegue, se mantenía un cerrado hermetismo, y se pudo observar la presencia de un carro de bomberos, al parecer, en prevención de posibles incendios dado que muchos de los autos estacionados en el lugar, resultaron con impactos de bala y podrían estar averiados sus tanques de combustible.

ITALIA: VIOLENTAS PROTESTAS CONTRA EL GOBIERNO

MILAN, Italia, 7 (AP).— Decenas de miles de obreros italianos, airados por el establecimiento de nuevos impuestos, realizaron hoy violentas manifestaciones antigubernamentales.

Grupos de huelguistas rechazaron llamados a la moderación realizados por sindicatos y el gobierno, bloquearon caminos, aeropuertos y líneas ferroviarias en varias ciudades italianas y chocaron con la policía en Roma.

Las protestas tuvieron lugar mientras el primer ministro demócrata cristiano Amintore Fanfani y su gabinete de demócratas cristianos, socialistas, socialdemócratas y liberales estaban reunidos para decidir impuestos adicionales a fin de reducir el creciente déficit presupuestario de Italia.

A pesar de que las manifestaciones parecían espontáneas, algunos dirigentes sindicales moderados acusaron al poderoso Partido Comunista, la segunda colectividad política de Italia, de organizar las protestas.

En Roma, grupos de huelguistas gritaron "Fanfani boia" (Fanfani, verdugo), frente a las oficinas del primer ministro antes de ser desbandados por la policía, que disparó gas lacrimógeno contra los manifestantes.

Siete personas, incluso un peatón y un policía, resultaron ligeramente heridos en los choques. Dos personas fueron detenidas pero luego puestas en libertad sin cargos, dijo la policía. No se informó de arrestos en otras ciudades.

El Partido Comunista, cuyo secretario general, Enrico Berlinguer, fue uno de los pasajeros bloqueados por manifestaciones en la estación de trenes de Florencia, protestó contra el comportamiento de la policía, que calificó de "provocación".

Los huelguistas, la mayoría empleados en compañías metalúrgicas y textiles, industrias particularmente afectadas por el de sempleo, se apoderaron de las estaciones de trenes en Florencia, Nápoles, Lecce, Pistoya, Milán y Perusa.

En esta ciudad, unos 50.000 obreros dejaron sus trabajos y marcharon por la zona céntrica coreando estribillos antigubernamentales.

También se informó de manifestaciones en zonas industriales de Génova, Venecia y Palermo.

Un paro de dos horas en el aeropuerto de Leonardo Da Vinci obligó a los pasajeros a cargar sus equipajes.

EL SALVADOR: SE SUBLEVO UN CORONEL Y PIDE RELEVO DEL MINISTRO DE DEFENSA

Tropas y Civiles Apoyan al Rebelde

SENSUNTEPEQUE, El Salvador, 7 (UPI-AP).— Con el apoyo inicial de sus tropas y unos 3.000 civiles de la capital provincial de Sensuntepeque, el coronel Sigifredo Ochoa se declaró hoy en rebeldía ante el alto mando militar.

"Me apoyan hasta el final, voy a permanecer aquí en mi guarnición hasta el final", dijo este mediodía el coronel rebelde.

Ochoa se reunió con unos 3.000 civiles, incluyendo autoridades civiles, campesinos, obreros y estudiantes de la población, en el parque central de Sensuntepeque a 85 kilómetros al nordeste de San Salvador.

El coronel dijo que quiso poner "en claro muchas cosas que el pueblo debe saber sobre el general García" refiriéndose al ministro de Defensa, José Guillermo García.

En tanto, los oficiales esperan al coronel Adolfo Blandon, uno de los jefes de las principales guarniciones de esta capital. Blandon sirve de mediador entre el coronel rebelde y García.

Mientras, el alto mando envió tropas de los destacamentos de San Vicente y Cojetepeque, "para cerrar el paso especialmente a los periodistas", confirmaron voceros del destacamento de Cojutepeque, a 30 kilómetros al este de San Salvador.

Ochoa, al hablar ante la multitud en Sensuntepeque, sostuvo que "el general García quiere manejarnos como robots y se olvida que somos humanos, él es el poder tras el trono, él es un dictador, mientras nosotros luchamos aquí contra la subversión, hay otros oficiales que están tranquilamente sentados sin hacer nada para salvar a la patria, mi remoción es para quitarme de la escena política".

Ochoa acusó a García de "tener a su familia en su residencia en Miami, y de que muchos funcionarios siguen sacando miles de dólares del país, mientras los que luchamos y queremos a esta nación, tenemos aquí a nuestras esposas y seguimos enviando a la escuela aquí a nuestros hijos".

Cuestionó la política del ministro al afirmar que "muchas veces le pedí al general García que viniera a visitarnos, pero nunca quiso venir, él es un militar de escritorio al que poco le importa la suerte de nosotros".

Esta tarde la posición del coronel Ochoa sigue invariable. "El general García ha traicionado la proclama de la Fuerza Armada y tiene que irse del cargo, además, si quiere que se dialogue con sus enviados debe levantar los retenes que ha puesto a los periodistas evitándoles pasar", dijo uno de los oficiales que se mantienen fieles a Ochoa.

En San Salvador, el alto mando entró nuevamente en reunión "analizando la situación y tratando de darle solución al problema", mientras se mantienen las restricciones a las estaciones de radio, para poder dar información sobre los acontecimientos que han cambiado totalmente el panorama político del gobierno del doctor Alvaro Magaña, que "también prefiere guardar silencio sobre los acontecimientos".

● OPINA EL GOBIERNO

El Ministerio de Defensa, sin embargo, negó que el coronel Sigifredo Ochoa tuviera apoyo de otros cuerpos militares.

Un comunicado de las Fuerzas Armadas dijo:

"El comité de prensa de la Fuerza Armada y los oficiales ven con extrañeza las declaraciones del coronel Ochoa. El alto mando está siguiendo las investigaciones correspondientes del caso. Sabemos decirles que en el resto de los cuerpos militares del país se están llevando a cabo las actividades rutinarias. No hay ninguna novedad".

Esta mañana, un capitán del batallón Atonal de Usulután advirtió que "cualquier acción militar contra Ochoa y sus partidarios será desobedecida".

SATELITE: SEPARAN EL REACTOR NUCLEAR

WASHINGTON, 7 (AFP-AP).— Estados Unidos y la Unión Soviética estan efectuando consultas para esclarecer las informaciones sobre la trayectoria del saltélite de espionaje soviético Cosmos-1402, se supo hoy de fuente gubernamental norteamericana.

Los especialistas norteamericanos y soviéticos tienen, por ahora, opiniones completamente divergentes sobre el funcionamiento de ese satélite, que lleva a bordo unos 50 kilogramos de uranio enriquecido.

La Unión Soviética confirmó hoy que su satélite Cosmos 1402, con un reactor nuclear a bordo, se precipitaba hacia la tierra pero indicó que el reactor fue separado en "fragmentos" para asegurar que se consumiera por el calor al reentrar en la atmósfera.

PARAGUAY: LA PRENSA EN APOYO DEL CLERO

ASUNCION, 7 (AFP).— La prensa independiente local aplaudió hoy a los obispos paraguayos que sugirieron cambios "en el tejido social" de la Nación pero la gubernamental acusó a los prelados de "falta de madurez de espíritu o solapado sectarismo".

Las recientes críticas de los obispos por el actual panorama moral y político de Paraguay tuvieron amplias reacciones tanto en el ABC color, el diario independiente de mayor circulación nacional, y en Patria, órgano oficial del Partido Colorado gubernamental.

Por su parte, el independiente ABC color aplaudió sin reservas el pedido de los obispos en sentido que haya un cambio "en el tejido social de la Nación". Para ABC los obispos pronunciaron recientemente "sabias palabras".

ZUAZO: "NO DESVIAREMOS EL PROCESO"

LA PAZ, 7 (UPI).— El partido del presidente Hernán Siles Zuazo acusó hoy a uno de sus aliados en el gobierno y a la embajada norteamericana de pretender "derechizar" al gobierno.

Un comunicado firmado por el secretario de prensa del Movimiento Nacionalista Revolucionario de Izquierda (MNRI), Elías Clavijo, sostuvo que el proceso democrático no será desviado "ni por presiones internas" ni por "presiones foráneas, cualquiera sea la procedencia o motivo".

El pronunciamiento, de sorpresivo tono beligerante, se dio a conocer en momentos en que la coalición gobernantes centroizquierdistas —la Unidad Democrática y Popular— enfrenta su primera crisis pública desde que asumió el poder el pasado 10 de octubre.

El MNRI acusó al cogobernante Movimiento de Izquierda Revolucionaria que encabeza el vicepresidente Jaime Paz Zamora y a la embajada de Estados Unidos de estar embarcados en un proyecto "derechizador", con la finalidad de destruir el programa político del gobierno.

Uno de los principales dirigentes del MIR, Oscar Eid, declaró ayer que su partido pidió por escrito a Siles Zuazo "ajustes y rectificaciones" en la conducción del gobierno, como resultado de un análisis que realizó de los 70 días de gobierno constitucional.

En respuesta a preguntas de los periodistas, reveló que el MIR cuestionaba como deficiente la labor de los ministros del Interior, Mario Roncal, y de Informaciones, Jorge Gonzáles.

¡SE CASO 83 VECES!

PHOENIX, Arizona, EE.UU, 7 (UPI).— Esto, sin duda, será un record difícil de igualar y no serán muchos los que tengan ganas de intentar algo similar. Giovanni Vigliotto, de origen italiano tuvo la valentía de casarse nada menos que ¡83 veces...! y, de tal modo es superbígamo y todavía, antes de caer en manos de la policía, tenía más planes, tales como volver a casarse 18 veces más para llegar al centenio.

Vigliotto sabía lo que hacía pues, en la mayoría de los casos solía quedarse con los bienes de sus esposas, los cuales buscaba apropiarse de la mejor manera posible.

La policía ya conocía de sus andanzas y le tendió un cerco hasta que logró ponerlo entre rejas. Ahora el bueno de Vigliotto se lamenta de no poder visitar a sus esposas...

ASESINAN A POLICIA

Perú Sigue Bajo el Terror

LIMA, 7(UPI-ANSA).— Guerrilleros del grupo maoísta Sendero Luminoso asesinaron hoy en la andina ciudad de Ayacucho a un miembro de la guardia republicana, informó la policía.

Los desconocidos dispararon dos tiros de revólver contra el cabo de la guardia republicana, Estanislao Chávez, de 32 años, cuando el policía transitaba por una concurrida calle de Ayacucho, cuartel general de las fuerzas armadas enviadas por el gobierno para combatir a los terroristas.

Los disparos alcanzaron el abdomen y una de las piernas de Chávez que fue conducido de emergencia al hospital de Ayacucho donde falleció poco después.

Esta es la primera vez en este año que un policía es asesinado, pero es el segundo atentado registrado en enero.

También ataques sorpresivos y sabotaje a plantas de distribución de agua potable, realizaron en las últimas 24 horas comandos subversivos del proscripto movimiento maoísta Sendero Luminoso, en su intento de desafiar a las numerosas tropas de contra-insurgencia en la andina ciudad de Ayacucho.

Además, Sendero Luminoso copó una emisora y difundió una proclama convocando para mañana a un paro

NIÑO DE 3 AÑOS SUFRE RARO MAL; ES ALERGICO A SU PROPIA SANGRE

BOSTON, 7 (UPI).— El padre del niño de tres años y medio que sufre de una rara enfermedad que lo hace alérgico a su propia sangre, y en el hospital donde está recluido dijeron que han recibido una abrumadora cantidad de llamadas de gente que quieren ayudar al niño.

John Duckworth dijo que su único hijo, John III, está "aguantando bien" en el hospital infantil de Boston, en el que lo mantienen vivo con transfusiones constantes de plaquetas de sangre, los elementos coagulantes de la sangre, para combatir las grandes hemorragias internas.

"Su organismo las devora a la misma velocidad que se las inyectan", dijo el padre.

Los médicos, que según el padre "tienen la espalda contra la pared", han puesto el nombre del niño a la rara enfermedad, que hizo que fuera necesario realizar una operación de emergencia del cerebro al paciente el día de año nuevo, pocas horas después de haber vuelto a su casa tras cuatro meses en el hospital.

"Los médicos dicen que nunca han visto otro caso como éste. Podría ser un caso único. Básicamente el niño es alérgico a su propia sangre. En tres años ha habido que operarlo tres veces", dijo Duckworth.

FALLO UN SECUESTRO

Avión Aterrizó de Emergencia

TOKIO, 7 (AP).— Un avión de la aerolínea surcoreana en vuelo de Nueva York a Seúl con 236 personas a bordo efectuó hoy un aterrizaje de emergencia en el aeropuerto Narita de Tokio después que un pasajero amenazó dinamitar el aparato, informó la policía.

El sospechoso fue arrestado e identificado como un norteamericano de ascendencia china. Otro pasajero de igual ascendencia que estaba sentado a su lado fue interrogado y luego puesto en libertad, dijo la policía.

● ¿BOMBA A BORDO?

Hubo informes contradictorios acerca de cómo se efectuó la amenaza sobre la presencia de una bomba en el avión.

Pese a que se dijo que la amenaza había sido formulada por un pasajero a bordo del avión Boeing 747, la policía dijo que la oficina de la aerolínea coreana en Toronto recibió una carta de alguien que dijo tener una bomba y planes de abordar el vuelo a Seúl.

El avión aterrizó en Narita a las 5.20 AM (3.20 PM est) y todos los pasajeros y tripulantes descendieron a salvo, dijo la policía. Dijeron que no se hallaron explosivos pero que proseguía la búsqueda.

Una Agencia Revela el Pase a Retiro de Oficiales que Querían Formar un "Ejército Popular"

"INFILTRACIONES EN EL EJERCITO"

Relacionado con personas supuestamente vinculadas a organizaciones subversivas, la Agencia Noticias Argentinas, a cuyos servicios se encuentra abonada CRONICA, distribuyó en la víspera el despacho N° 141, que dice textualmente:

"El Ejército dispuso en diciembre de 1980 el pase a retiro obligatorio de 33 oficiales supuestamente vinculados con organizaciones subversivas, algunos de los cuales continúan su actividad política dentro del justicialismo, según un documento castrense secreto difundido por la flamante revista "Movimiento".

"Cada una de las cuatro carillas del trabajo está encabezada por un texto sellado que dice: "El presente documento será destruido por el destinatario", indica la publicación.

La conclusión de los autores del documento, basada en el trabajo de una comisión especial asesora, atribuye a esos oficiales retirados el propósito de crear "un ejército popular".

El memorándum, dirigido al comandante del I Cuerpo de Ejército en noviembre de 1982, con la firma del titular de Inteligencia, general Alfredo Sotera, recomienda a los jefes en actividad "evitar el contacto" con aquellos oficiales.

"Los integrantes de la Fuerza deben alertarse de la verdadera finalidad de los integrantes de ese grupo", sostiene, en tanto advierte que quienes desoigan esa sugerencia, se harán pasibles de "las responsabilidades emergentes".

El objetivo actual de los oficiales exonerados, según el trabajo publicado por la revista, "sería realizar un trabajo de captación política dirigida a la llamada "generación intermedia", mediante charlas y mesas redondas que se realizan en distintas instituciones gremiales y círculos políticos".

"No se descuenta —precisa— que el grupo cuente con información proporcionada por personal en actividad y con destino en unidades de esta capital y Gran Buenos Aires, la que los mantiene al tanto de la situación de la Fuerza".

Indica también que "algunos de los 33 oficiales se encuentran nucleados alrededor del teniente coronel (R) Carlos Sánchez Toranzo, teniendo como fachada el "Centro de Estudios Históricos y Sociales", donde se realizan reuniones y se mantienen contactos de neto corte político con personalidades, principalmente, del justicialismo".

"Tratarían de lograr la captación de los cuadros intermedios de la Fuerza, utilizando la fachada justicialista como medio de adoctrinamiento y ocultando su verdadera finalidad, que es la de lograr un ejército popular", acusa luego.

La metodología de trabajo de estos grupos, según el documento castrense, es la "generación de panfletos con nombres diversos ("oficiales jóvenes"), que se distribuyen a la Fuerza", así como la "conexión con suboficiales".

La difusión del pensamiento de esta corriente se lleva a cabo también en "reuniones familiares, asados, etc.", como en "conversaciones en círculos, en el Instituto de Obras Sociales del Ejército o reuniones de promoción", indica el trabajo.

La investigación, dice el documento, se remonta a 1969, cuando siete oficiales del Colegio Militar de la Nación, a quienes no identifica, se pusieron en contacto por intermedio de Julián Licastro y José Luis Fernández Valoni, con Juan José Hernández Arregui, "de probada ideología marxista", sostiene.

En 1978, detalla luego, se produce "la conexión de un oficial del Ejército con organizaciones marxistas, Partido Comunista Revolucionario y Fuerzas Armadas de Liberación", quien a su vez toma contacto con "otros oficiales".

Este hecho tuvo su confirmación en 1976, cuando el oficial fue reconocido por dos subversivos detenidos, quienes lo involucraron además en un ataque contra el vivac del Regimiento de Infantería Patricios.

"El nombre de este oficial —añade el trabajo— aparece además como integrante del autodenominado ejército nacional, en las listas encontradas que pertenecían a dicha organización".

Revela igualmente que personal de la Armada allanó en 1972 el domicilio de Licastro, donde halló "entre otras cosas, un listado de 24 oficiales de Ejército que mantenían contacto con dicho oficial, pertenecientes al autodenominado ejército nacional".

Otra lista de 36 oficiales involucrados con este movimiento fue hallada en la habitación que ocupaba el ex teniente primero Bavio en la Escuela para Apoyo de Combate General Lemos, que fue allanada luego del descubrimiento del robo de 356 granadas de mano en ese instituto.

"Además —detalla el documento— quedó comprobada la vinculación del citado ex oficial con la banda de delincuentes terroristas montoneros".

Por declaraciones de subversivos montoneros detenidos en 1974, añade el trabajo, se comprobó la complicidad de por lo menos otros siete oficiales con esa organización.

Finalmente, en un allanamiento practicado en marzo de 1976 en el Ministerio de Bienestar Social de Mendoza, se halló documentación probatoria de la posible vinculación de 12 oficiales más con el llamado "ejército nacional".

Galtieri, Anaya y Lami Dozo: Primer Informe

El teniente general **Leopoldo Galtieri**, el almirante **Jorge Anaya** y el brigadier **Basilio Lami Dozo** entregaron a la Junta Militar la primera parte de sus respectivos informes sobre la conducción de la guerra por las Malvinas, según pudo saberse en fuentes responsables.

De acuerdo a lo trascendido, los informes recibidos por el máximo organismo del Estado abarcan todas las instancias previas a la recuperación militar de los archipiélagos del Atlántico Sur.

En dos entregas posteriores, los ex comandantes informarán sobre el período que va desde el desembarco en las islas hasta el hundimiento del crucero General Belgrano y desde ese momento hasta la caída de Puerto Argentino.

Las fuentes revelaron, asimismo, que ya se encuentra en poder de la Junta Militar un informe elaborado por el ex canciller Nicanor Costa Méndez.

Los actuales comandantes en jefe también habían recibido con anterioridad sendos informes generales de sus predecesores sobre el conflicto bélico con Gran Bretaña, que serán ampliados y precisados ahora.

GIROS DEL CREDITO-PUENTE

NUEVA YORK, 7 (AFP).— Los bancos internacionales giraron el pasado jueves 600 millones de dólares a Argentina por concepto del primer tramo del crédito-puente de 1.100 millones de dólares que fue otorgado a ese país el 31 de diciembre pasado, anunció hoy aquí un comunicado del Citibank.

Este banco norteamericano, el segundo de Estados Unidos, preside el comité internacional encargado de coordinar la acción de alrededor de 250 bancos acreedores de Argentina, se recordó.

INTIMIDADES DE LA CASA ROSADA

Diálogo en el pasillo del Ministerio de Economía:

—¿Usted renunció?

—Villaveirán: **No señor.**

—¿Y usted...?

—Navajas Artaza: **Tampoco.**

¿Y entonces de dónde surgieron las versiones que circularon el jueves por la noche sobre ambas dimisiones?

Villaveirán: **Y si usted no lo sabe...**

Navajas Artaza: **Ustedes las hacen correr.**

"Nosotros no las hacemos correr; en una de esas —les apuntamos— salen como "globo de ensayo" de los mismos organismos que ustedes presiden". Los dos ministros, esbozaron una sonrisa ante el cronista y se fueron. **Algo más: Precisamente el jueves por la noche la versión indicaba que ambos iban a renunciar si no se daba un pronunciamiento favorable al tema del subsidio.**

* * *

Feroglio se fue y lo reemplaza el coronel retirado Eduardo Jorge Barbieri al frente del CONFER. **Aceptó ayer. Había una lista de cuatro o cinco candidatos entre los que figuraba el general Mario Lepori. Como los que figuraban en la lista no aceptaron, sí lo hizo el coronel Barbieri,** que ya ocupó un alto cargo en el organismo. **Que tenga suerte.**

* * *

Por primera vez lo vimos enojado al ministro Wehbe. ***Fue ayer cuando un conocido periodista de televisión le insistió, cumpliendo su tarea profesional, sobre el tema de subsidios. Evidentemente molesto, pidió disculpas y siguió caminando, mientras el colega insistía. El periodista dijo: "Son gajes del oficio". Al ministro, minutos después, se le había pasado el enojo.***

* * *

Que lío éste del nuevo peso. **Hay que sacarles cuatro ceros, lo que motivará, sin duda, que el millonario se convierta en pobre.** Y bueno, el que tenga cien millones de pesos tendrá diez mil pesos y el que tenga un millón tendrá cien pesos. **¿Y el que tenga un peso...?** ¿Y cuando venga el cambio de **las monedas de uno, cinco y diez centavos...?** Qué lío verdad. A comprar una calculadora.

* * *

Hoy celebra un acontecimiento muy íntimo y grato el presidente de la Nación. Se reunirá con su esposa y familiares al cumplir treinta años de casado. Seguramente sus hijos y nietos se sentarán en torno a la mesa familiar para celebrar la fecha. Muchas felicidades.

* * *

Cuando el presidente Bignone anuncie el cronograma oficial de las elecciones, ***no lo hará como el 24 de diciembre en una reunión informal con altos funcionarios civiles, eclesiásticos y militares. Lo hará durante un mensaje al país que será difundido por la Cadena Nacional de Radio y Televisión. Este hecho se producirá días antes de terminar enero. Y algo que anda dando vuelta por allí: Puede ser que estén presentes en el trascendental acto representantes de los sectores políticos, gremiales y de otras esferas del quehacer nacional.*** *Por lo menos, existe la intención de invitarlos*

* * *

Antes de fin de mes se conocerán otras renuncias de gobernadores que se dedicarán a la política. Figuran en la lista los de **La Pampa** (ya renunció); **Santa Fe, Casis; Entre Ríos,** Ferreira; **Salta,** Ulloa y se aguarda la decisión final de los actuales mandatarios de **Mendoza** y de **Buenos Aires.** Alguien comentó: **"Seguramente si no se afilian al peronismo o al radicalismo "no sé de dónde sacarán los votos".**. Y bueno, cada uno hace lo que quiere.

* * *

El tal mentado subsidio a los desempleados **que ha generado una serie de polémicas en el gobierno y los sectores gremiales no camina, hasta el momento, por razones que, según el Poder Ejecutivó,** deben ser analizadas concienzudamente. **En primer lugar, dicen los allegados al presidente, porque no se sabe hasta el momento** cuánta gente se encuentra en esa situación —si 600.000, 1.000.000 ó 2.000.000— **y luego hay que realizar un análisis exhaustivo para que este tema no provoque inconvenientes** de grueso calibre económico y financiero al próximo gobierno. **De allí, la demora en los estudios para lograr un parámetro de equilibrio en este sarandeado asunto.**

Beagle: No hay Reuniones

El representante argentino ante la mediación papal por el conflicto del Beagle, Ricardo Etcheverry Boneo, negó que esté prevista para las próximas horas alguna reunión relacionada con el litigio y consideró que todavía "no está al alcance de la mano" su solución, si bien las condiciones "son positivas".

En una conversación telefónica desde Roma con una emisora radial de esta ciudad, Etcheverry Boneo dijo que "no es precisa" la noticia difundida por una agencia internacional de noticias, que indicaba que hoy se realizará en el Vaticano una reunión, en el marco de la mediación papal, por el conflicto del Beagle.

Estimó que las actividades relacionadas con la mediación "se van a reanudar posiblemente a mediados de este mes" y señaló que su aclaración está "avalada" por el hecho de que el jefe de la misión chilena "se encuentra en este momento en su país".

PRENSA: SIN TRABAS

El Ministerio del Interior negó terminantemente haber adoptado medidas destinadas a restringir el ingreso de periodistas extranjeros a la Argentina.

El asesor de Prensa de esa cartera, Guillermo Olivera, concurrió ayer a la Sala de Periodistas de la Casa de Gobierno, donde calificó como **"totalmente inexacto"** que se impongan medidas restrictivas a los periodistas extranjeros.

Olivera desmintió así una versión en tal sentido que fue publicada en un matutino —que no es CRONICA— según la cual un grupo de periodistas brasileños, que tenía previsto venir al país para registrar el momento político debió solicitar una autorización especial para ingresar.

"Ni el ministro del Interior, ni la Dirección Nacional de Migraciones, han firmado ni dictado ninguna resolución limitativa a la tarea que deben cumplir los periodistas extranjeros cuando desean informarse de los acontecimientos que se registran en la Argentina", dijo Olivera.

CANCILLER A MANAGUA

El canciller **Juan Aguirre Lanari** manifestó que su viaje a Nicaragua tendrá carácter de una **"reafirmación del reconocimiento de la solidaridad con la Argentina de los países del Movimiento de No Alineados"**, cuyo bureau de coordinación sesionará en Managua del 10 al 14 del corriente.

● BREVE DIALOGO

En un breve diálogo con la prensa, el ministro dijo ayer no tener seguridad alguna de que pronunciará un discurso en el seno de la reunión, ya que ello depende de si la serie de exposiciones comenzará el mismo día lunes o se esperará a que la conferencia alcance el nivel de cancilleres, lo que generalmente ocurre al promediar las deliberaciones.

Expresó que participará del cónclave "con ánimo profundamente argentino y con el propósito natural de que nuestro país esté presente en todos los foros internacionales en que puedan tratarse asuntos de interés nacional".

Cayó un Avión Militar: Dos Muertos

El comando en Jefe de la Fuerza Aérea informó ayer a través de un comunicado, que el día jueves se precipitó a tierra un avión IA-58 "Pucará" por causas que se desconocen falleciendo sus dos tripulantes, un alférez y un cabo principal.

El accidente ocurrió en las proximidades de la III Brigada Aérea de Reconquista, en la provincia de Santa Fe.

El comunicado expresa textualmente: "El comando en Jefe de la Fuerza Aérea lamenta comunicar que en el día de ayer (por el jueves) en circunstancias que realizaba un vuelo ordenado por la superioridad y siendo aproximadamente las 14 horas, se precipitó a tierra un avión IA-58 "Pucará" perteneciente a la dotación de la III Brigada Aérea de Reconquista.

El accidente se produjo en las proximdades de dicha unidad y como consecuencia del mismo falleció su tripulación, alférez Jorge Daniel Seco y cabo principal Juan José Muratore.

● INVESTIGACION

La Junta de Investigación de Accidentes de Aviación instruye el correspondiente sumario a fin de determinar las causas que motivaron el suceso".

DE LA RUA: "HABRA CONFRONTACION"

MAR DEL PLATA, 7 (NA).— El dirigente radical Fernando De la Rúa afirmó aquí que "no se podrá evitar la confrontación interna" dentro de la Unión Cívica Radical (UCR) y por tal motivo consideró que el Movimiento Línea Nacional debe designar "de inmediato" sus candidatos presidenciales.

Indicó De la Rúa que "todos los delegados" del Movimiento Línea Nacional con los que conversó coincidieron en señalar "la necesidad de convocar lo antes posible" al plenario de esa línea interna, que quedó interrumpido el 20 de diciembre pasado.

De la Rúa, que se encuentra en esta ciudad, dijo a los periodistas locales que en su opinión ese encuentro debería realizarse en el interior del país y no en Buenos Aires.

Precisó que al existir precandidatos del Movimiento de Renovación y Cambio de la UCR, la confrontación interna "es inevitable" y que "cuando hablamos de designar la fórmula de Línea Nacional es para afrontar esa confrontación".

Confió en el triunfo de Línea Nacional, a la que pertenece, y aclaró que para imponerse "debemos lograr la unidad del movimiento y servir a la unidad del partido, que es siempre un deber de todos".

LUIS LEON: "ELECCIONES INTERNAS"

CORRIENTES, 7 (Télam).— El titular del Movimiento de Afirmación Yrigoyenista de la UCR, Luis León, afirmó hoy con respecto a la reunión que concretarán el lunes próximo Juan Carlos Pugliese y Raúl Alfonsín le parecía "excelente como muestra de civilización política", pero advirtió que a su entender" ello no cambiará nada" en la resolución de la interna radical.

● **RESPETAR LA VOLUNTAD**

En declaraciones formuladas en esta ciudad, donde cumple una intensa actividad proselitista, el ex senador del Chaco señaló que "nosotros creemos que lo más importante es respetar la voluntad radical", y que fórmula única de la UCR "solo puede darse después de las elecciones internas, como única forma de que sea auténticamente representativa".

"Lo real —enfatizó León— es que ahora nadie sabe quien es mayoría y quien minoría".

Por otra parte, reiteró que el MAY "no modifica su posición; iremos a la interna oponiéndonos a una, a dos o a tres corrientes. Después de esta medición de fuerzas convergeremos todos, pero antes no", puntualizó.

TACCONE: LA ENTREGA DEL PODER A LA CIVILIDAD SE CONCRETARIA EL 21/2/1984

Las Elecciones, el 6 de Noviembre

La entrega del poder al próximo gobierno constitucional se concretaría el 21 de febrero de 1984, reveló el dirigente sindical **Juan José Taccone** invocando un informe que obra en poder de las 62 Organizaciones.

Taccone dijo que las elecciones se realizarán el domingo 6 de noviembre próximo, coincidiendo así con apreciaciones del presidente Reynaldo Bignone quien afirmó que **"los comicios no se realizarían más allá del primer domingo de noviembre".**

Las afiliaciones en los diferentes partidos políticos terminarán el próximo 30 de marzo, en tanto que los comicios internos partidarios no deberán extenderse más allá del 15 de julio, según las informaciones proporcionadas por Taccone.

El dirigente añadió que el 30 de agosto de este año será la fecha tope para la oficialización de los candidatos partidarios.

Las precisiones proporcionadas por Taccone constituirían los lineamientos básicos del cronograma electoral que el presidente Reynaldo Bignone anunciará a fines de febrero de este año, tal como lo adelantara él mismo.

"La información que tenemos en las 62 Organizaciones peronista señala que el cierre para las afiliaciones a los partidos será el 30 de marzo", explicó Taccone.

El ex presidente de la empresa Servicios Eléctricos del Gran Buenos Aires (SEGBA) formuló declaraciones ayer, antes de iniciar una gira por España, Francia e Italia, que habrá de comenzar hoy.

Taccone viajará acompañado del ex presidente del Instituto Nacional de Tecnología Industrial (INTI), Eduardo Amadeo en carácter de dirigente de los centros de estudios peronistas.

Por otra parte, dijo que las "62 Organizaciones peronistas auspiciarán la formación de un frente permanente interno para la selección de los congresales nacionales y provinciales".

Explicó que ese frente "servirá de base para la elección de los candidatos del Partido Justicialista".

En tal sentido, al ser consultado sobre la posibilidad de que la agrupación gremial peronista que lidera Lorenzo Miguel lo postule para la vicepresidencia de la Nación, contestó **"me atengo totalmente a lo que resuelvan las 62 Organizaciones".**

La semana pasada las 62 Organizaciones realizaron un plenario para tratar el tema de la vicepresidencia, en el cual se resolvió que **"todavía no es el momento para hablar de candidaturas"**, según recordó Taccone.

Indicó que la rama gremial del peronismo volverá a solicitar el tercio de las candidaturas para dirigentes de extracción sindical".

En otro orden de cosas, explicó que los objetivos de la gira son "la fundamentación de las grandes ideas del movimiento a la dirigencia europea".

"Amadeo se encargará de hablar con empresarios sobre las ideas económicas del peronismo —añadió— y yo fundamentalmente de las relaciones laborales".

No descartó la posibilidad de analizar con empresarios europeos "las perspectivas de las futuras inversiones en la Argentina y con los gobiernos, la de nuevas corrientes migracionales".

Taccone y Amadeo se reunirán en España con dirigentes de todo el espectro político, y sindical, e incluso con el jefe del gobierno socialista, Felipe González.

En Italia, se entrevistarán con el primer ministro, Amintore Fanfani y también con el secretario del Partido Socialista, Bettino Craxi, con representantes sindicales y con dignatarios del Vaticano.

PESE A LAS VACACIONES, CRONOGRAMA "MARCHA"

Funcionarios de la Presidencia de la Nación y del Ministerio del Interior, se encuentran elaborando los antecedentes concernientes al "cronograma político y electoral" que elevarán a la consideración de las más altas autoridades nacionales.

Esos datos, de acuerdo a la información que ha podido recabarse de fuentes oficiosas, servirán como elementos de consulta para la elaboración de las pautas respectivas para concretar la normalización institucional del país, con elecciones nacionales a más tardar en el primer domingo de noviembre de 1983.

Los trabajos se están cumplimentando, no obstante las vacaciones de que gozan algunos funcionarios, por cuanto el presidente de la Nación, general de división Reynaldo Bignone, anticipó que el cronograma se conocería en febrero próximo.

El cronograma tentativo sobre el que se está trabajando fijaría el 30 de marzo próximo, como fecha tope para el cierre de las afiliaciones partidarias y el 15 de abril, como día tentativo, para que la justicia otorgue las personerías políticas a los partidos.

La base sobre la cual se estaría trabajando fijaría el 15 de junio como fecha final para la elaboración de los padrones partidarios, incluyendo un lapso para tachas y observaciones.

NOVAK: IMPRESION DE QUE LA IGLESIA APOYO EL GOLPE DEL '76' "ES VALIDA"

El obispo de Quilmes, monseñor Jaime Novak, admitió que **"puede ser válida"** la impresión de que la Iglesia Católica Argentina apoyó **"por omisión"** el golpe militar del '76, debido a que a partir de ese momento, **"han pasado, por primera vez en la historia de nuestras sesiones personajes del proceso".**

Novak reconoció también que en los últimos años los documentos episcopales **"han dejado de lado sistemáticamente el mundo laboral".**

"Nuestras exhortaciones —dijo— han sido sobre la violencia y la convivencia" mientras que "la prohibición de huelga y la reducción de salarios han provocado una regresión social", señaló.

El obispo de Quilmes recordó, en ese sentido, que **"en el '80, la CGT regional me entregó un documento donde habían anotado las leyes y beneficios derogados, a las organizaciones sindicales y al mundo del trabajo en general"**, y añadió: **"Pensemos también lo ocurrido en el ámbito universitario..."**. Consultado sobre si la ambición de poder no sería extraña a la Iglesia, Novak consideró que "debemos tomar siempre una distancia crítica del poder".

"No —explicó— porque tengamos que estar en contra del que detenta el poder, sino porque el poder humano está en pecado, sobre todo cuando tiene la suma del poder, como este gobierno".

Novak añadió que "nosotros, los obispos, planteamos una sociología sobre la base de la libertad, de la democracia".

"Pensemos —dijo— que Jesús estuvo una sola vez en la casa de Gobierno, y fue el viernes santo".

Cuando se le preguntó sobre las implicancias de "tener fe en el plano litúrgico y en el plano político", el obispo afirmó que "hay una sola fe", ya que **"no puede haber una fe para el templo y otra para la vida".**

Destacó que "el cristiano nunca puede desatenderse de la realidad porque, si no, está haciendo una religiosidad de evasión".

Al señalársele que "la Iglesia pareció sorda y muda ante la situación social y política del país" ya que "los documentos (episcopales comenzaron a decir 'algo' cuando el proceso ya estaba desgastado", y al preguntarle si la "Iglesia apoyó 'por omisión' el golpe del '76, Novak admitió que "la impresión puede ser válida".

"Porque han pasado —dijo— por primera vez en la historia de nuestras sesiones plenarias, personajes del proceso".

Pérez Izquierdo se Refirió a su ya Anticipada Renuncia

LA PLATA, 7 (NA).— El ministro de Gobierno bonaerense, Gastón Pérez Izquierdo dijo hoy que su probable alejamiento del cargo para dedicarse a la actividad política "es motivo de personal reflexión" y que de producirse "se concretaría antes del 28 de febrero".

Pérez Izquierdo añadió que en caso de renunciar "no necesariamente se lo debe vincular a una futura actividad política".

El gobierno del general Reynaldo Bignone fijó como fecha tope el 28 de febrero para que renuncien a sus cargos todos los altos funcionarios que desean dedicarse a la actividad política.

En declaraciones a la agencia Noticias Argentinas, Pérez Izquierdo dijo que "de todos modos el gobierno fijó pautas concretas sobre estas situaciones, y personalmente no deseo dejar una sola sombra de dudas".

En tanto, su colega de educación Gerardo Ancarola dejaría esas funciones antes de la fecha nombrada para dedicarse a las tareas proselitistas de la Unión Cristiana Democrática.

Premoli: "No me Afiliaré"

El coronel (RE) Luis Máximo Premoli ratificó que le gustaría ser presidente de la Nación, pero desmintió "enfáticamente" que pueda convertirse en candidato extrapartidario del Justicialismo, corriente sobre la que —afirmó— "debe construirse la solución futura que el país necesita".

Premoli puntualizó que no tiene "ninguna militancia política" y que no se afiliará a "ningún partido", a la vez que dijo estar "orgulloso" de ser militar y aseguró que quiere al Justicialismo "por sobre todas las cosas, como fuerza mayoritaria".

En declaraciones formuladas ayer el ex secretario de Prensa durante el gobierno de Juan Carlos Onganía ratificó conceptos suyos formulados en Mar del Plata acerca de su deseo de ser presidente".

"Ratifico lo ue dije en esa oportunidad, en el sentido de que si quiero se presidente", remarcó.

Afirmó que "como hombre preocupado por la actual situación crítica del país y más que nada por la incertidumbre del futuro, es que he pensado de qué manera puede uno hacer su aporte para ayudar".

"Cuando el periodista me preguntó si quería ser presidente me corrió frío por la espalda, porque le tengo tanto respeto al país, a la investidura, que casi ni me atrevo a pronunciar esa palabra", subrayó.

ILLIA CONTINUA BIEN

CORDOBA, 7 (NA).— El proceso posoperatorio del ex presidente de la Nación, Arturo Illia "es muy bueno y persisten hasta el momento la ausencia de complicaciones", según el parte médico difundido este mediodía.

El informe médico agrega que "Illia pasa la mayor parte del tiempo levantado y tiene buena tolerancia a la alimentación oral, recibiendo un aporte suplementario de proteínas".

De esta forma la evolución del cuadro de salud del dirigente radical de 84 años continúa mejorando luego de 9 días de haber sido intervenido quirúrgicamente de urgencia.

Illia fue operado por una perforación duodenal en el nombrado nosocomio donde "continúan prohibida las visitas con el único fin de facilitar la recuperación del paciente".

Dada la mejoría experimentada por Illia, los informes médicos se espacian cada vez. De este modo el próximo parte recién se conocerá el lunes 11 a las 13.

Levingston: "Basta de Impunidad"

El ex presidente de facto general Roberto Marcelo Levingston, sostuvo la necesidad de que **"desaparezca una situación que a nuestro país le ha hecho tanto mal, que es la impunidad permanente en la que quedan muchos de los que sucesivamente han delinquido".**

Levingston afirmó que solo con la sanción judicial a los funcionarios que cometieron ilícitos "podremos restablecer ese mínimo de moral ciudadana y administrativa para que el país pueda iniciar una nueva etapa".

"Corresponde siempre que todos los hechos ilícitos pasen a la justicia y que se haga el máximo esfuerzo en cada oportunidad para (sancionar) a quienes han burlado la fe pública".

Amplió sus conceptos señalando que en los últimos tiempos tomamos a diario conocimiento de irregularidades, no solo cometidas por funcionarios colocados en tela de juicio por graves situaciones de orden administrativo, sino también por dirigentes de distintos sectores que, en el ejercicio de sus funciones, delinquen permanentemente".

Levingston, quien ejerció la presidencia de la Nación entre 1970 y 1971 durante la llamada "Revolución argentina", dijo que "no siempre la ciudadanía tiene la satisfacción de ver que vivimos en un ordenamiento institucional en donde se distingue a quienes proceden".

Advirtió luego, al ser consultado sobre la futura ley electoral, que "la Nación tiene que adoptar todas las medidas para que la normalización de las instituciones no sean un deslizamiento a un acto electoral con características similares a los que nos han llevado a situaciones de fracaso".

La Nueva Moneda Entrará en Vigencia Antes del 30 de Junio: Un "Palo" Viejo Será un "Mango"

TENDREMOS PESO DE CATEGORIA 'A'

El Poder Ejecutivo Nacional sancionó la ley mediante la cual se crea la nueva unidad monetaria denominada **"peso argentino"**, que comenzará a circular "a más tardar" el 30 de junio próximo, se informó oficialmente.

El "peso argentino" equivaldrá a 10.000 pesos Ley 18.188 y su símbolo será signo Peso "A". La centésima parte del mismo se denominará centavo.

La medida fue dispuesta según precisan los considerandos de la ley respectiva, que lleva el número 22.707, en virtud de que **"como resultado del proceso inflacionario ocurrido a partir de la fecha en que se instituyó el peso (Ley 18.188) la consecuente depreciación de nuestro signo monetario ha deteriorado su capacidad para cumplir sus funciones en forma correcta, planteando dificultades en la registración y en el manejo mecánico de las abultadas cifras".**

Se añade en los considerandos de la nueva norma legal que "en este contexto no puede descartarse que, de persistir con la línea monetaria actual, será necesario emitir denominaciones de valor nominal muy elevado y prácticamente sin precedentes en la experiencia argentina o internacional".

Se puntualiza además que, con la creación del peso argentino, **"se dotará a la línea de billetes y monedas de capacidad para desempeñar adecuadamente sus funciones como medio general de cambio, elevar al máximo su período de vida útil y lograr su rápida aceptación por parte del público".**

La modificación propuesta "constituye un medio idóneo para solucionar los inconvenientes" que provoca la vigencia del peso Ley 18.188 "dado que simplificará las transacciones al permitir la vuelta a precios más adecuados de los bienes y montos de los contratos", se indica en el texto de la ley.

Se aclara además que con la norma legal, sancionada en la fecha, no se está innovando en materia de régimen monetario sino que "solamente se propone modificar la denominación de la unidad que el Banco Central de la República Argentina habrá de emitir como circulante, llamada peso argentino y con el símbolo signo Peso "A".

Se aclara también que las leyes 1.130 y 3.871 "continuarán vigentes no sufriendo alteración las obligaciones que aún pudieran subsistir, originadas en los tiempos de sanción de esas normativas".

El artículo cuarto de la ley precisa que "los billetes y monedas expresados en pesos (Ley 18.188) que se encuentran en circulación, mantendrán su curso legal en todo el territorio nacional por su equivalente en pesos argentinos y centavos, hasta tanto se disponga su oportuno canje por el Banco Central de la República Argentina en el plazo y forma que este último determine".

Se indica además en el artículo primero que la puesta en circulación de los billetes y monedas con el nuevo signo monetario, se determinará por decreto en una fecha que no podrá exceder al 30 de junio próximo.

Aclara en el segundo artículo que las obligaciones que se constituyan a partir de la fecha en que comience la circulación del peso argentino deberán ser expresadas con esa denominación, por lo cual las obligaciones que eran expresadas en pesos Ley 18.188 "que se cumplan y/o devenguen exigibles a partir de la fecha que se fije por decreto, serán convertidas de pleno derecho a pesos argentinos, sin tener en cuenta la fecha de su constitución".

Con la modificación del signo monetario, un sueldo mínimo actual de 4.500.000 pesos, pasará a ser 450 pesos argentinos. El cine, que vale 80.000 pesos, pasará a tener un valor de 8 pesos argentinos, mientras que el dólar en el mercado paralelo a la cotización actual, equivaldrá a siete pesos.

EL DOLAR Y LOS BONEX MANTUVIERON SU VALOR

Jornada de escasa actividad fue la de la víspera en los mercados cambiarios, bursátil y financiero, por lo que los valores no sufrieron modificaciones sustanciales, con excepción —claro está— de los tradicionales ajustes en la relación oficial peso-dólar. Observóse, por lo tanto, una tendencia a la consolidación del equilibrio que se viene registrando últimamente.

Cabe señalar entonces, que el Banco Central de la República Argentina, aumentó en 260 pesos el valor del dólar transferencia, el que quedó en 49.820 para el tipo comprador y en 49.870 para el tipo vendedor. En cuanto al tipo para la compra de billetes fue fijado en 49.000 pesos en el Banco de la Nación Argentina y demás casas de cambio y bancos autorizados para operar en divisas, lo que representa una suba de quinientos pesos. Para la venta al turismo, la paridad fue llevada de 50.500 a 51.000 pesos.

● EL PARALELO

En el mercado paralelo, de acuerdo con las versiones recogidas, la paridad se mantuvo en 67.000 pesos para el tipo comprador y en 69.000 para el vendedor, es decir, que se mantuvo la misma cotización del jueves. Los Bonos Externos (BONEX) no modificaron sus valores.

En la Bolsa de Comercio de Buenos Aires, además de los Bonos Externos, en los demás títulos públicos no hubo tampoco novedades dignas de mención, como tampoco en las acciones privadas que se mantuvieron, en general, en sus valores de anteayer, ante una plaza muy encalmada.

● BAJA DEL "CALL-MONEY"

En lo que hace al mercado financiero, se produjo una baja en el denominado "call-money" (préstamos interfinancieras a corto plazo), que se situó en el 175 por ciento anual en colocaciones a siete días como tasa de mercado, en tanto para las transacciones en las que actuaba como prestamista la banca privada, la tasa rondó el 168 por ciento.

CONFIRMACION OFICIAL: 10,6%

Costo de Vida de Fin de Año; Además, Tercera Marca Histórica

Durante el mes de diciembre el costo de vida aumentó el 10,6 por ciento, en tanto que los precios mayoristas lo hicieron el 10,1 por ciento, según los cómputos difundidos por el Ministerio de Economía en la víspera.

De tal forma se confirmó oficialmente que la Argentina alcanzó durante 1982 la tercera marca histórica .

En el caso del índice de precios al consumidor, el aumento del 10,6 por ciento en el nivel general surge de un comportamiento altamente heterogéneo entre los distintos rubros componentes y estuvo claramente influenciado hacia la baja por el comportamiento de los productos alimenticios.

Precisamente los rubros componentes del índice reflejaron variaciones oscilantes entre un máximo del 19,2 por ciento para "transporte y comunicaciones" y un mínimo del 8,2 por ciento para "alimentación y bebidas".

Entre ambos extremos se situaron "bienes y servicios varios" con el 12,8 por ciento; "atención médica y gastos para la salud" con el 12,6 por ciento; "equipamiento y funcionamiento del hogar" con el 12,3 por ciento; "vivienda, combustible y electricidad" con el 11,4 por ciento; "esparcimiento y educación" con el 10,9 por ciento; e "indumentaria" con el 10,4 por ciento.

De esta forma, el aumento acumulado durante los 12 meses de 1982 alcanza al 209,7 por ciento, cifra ésta que constituye la tercera marca histórica, después del 335 por ciento de 1975 y el 347 por ciento de 1976.

Tomada la evolución anual por rubros, se notan incrementos que oscilan entre un mínimo del 149 por ciento para "atención médica y gastos para la salud" hasta un máximo del 289 por ciento para "indumentaria".

Por su parte, "equipamiento y funcionamiento del hogar" presenta un aumento anual del 240 por ciento; "alimentación y bebidas" del 218 por ciento; "transporte y comunicaciones" el 213 por ciento; "bienes y servicios varios" el 200 por ciento; "esparcimiento y educación" el 191 por ciento; y "vivienda, combustible y electricidad" el 181 por ciento en todo 1982.

Por lo que respecta a los precios mayoristas, el aumento del nivel general —igualmente influido hacia la baja por la evolución de los productos primarios— del 10,1 por ciento surge de incrementos parciales del 5,4 por ciento en los productos de origen agropecuarios; del 12,2 por ciento en los no agropecuarios y del 8,2 por ciento en los importados.

Dentro de los agropecuarios la menor evolución, por influencia de las carnes rojas, correspondió a la producción animal con tan solo el 2,9 por ciento de aumento, mientras que la producción vegetal aumentó del 8,4 por ciento y la pesca el 8,9 por ciento.

De tal forma se alcanzó para los 12 meses un aumento del 311 por ciento, al igual que para los precios minoristas la tercera marca histórica, detrás del 312 por ciento de 1975 y el 408 por ciento de 1976.

Liberaron Parte de los Fondos Estatizados

En lo que puede ser el preludio de modificaciones profundas en el actual sistema financiero, el Banco Central dispuso sorpresivamente ayer liberar en forma condicionada parte de los fondos estatizados en la reforma de julio, al reducir el encaje mínimo para los depósitos a tasa regulada del 100 al 99 por ciento.

La medida fue implementada a través del comunicado telefónico 4786 del BCRA por el que se indica a las entidades financieras que se dispuso, con retroactividad al 1° de enero, "reducir las tasas de efectivo mínimo sobre los depósitos regulados del 100 al 99 por ciento".

El encaje o efectivo mínimo es la proporción de los depósitos captados por las entidades que deben obligatoriamente quedar inmovilizados en cuentas especiales del Banco Central.

CRA: "SE PIERDEN MILLONES DE KILOS Y DOLARES POR AÑO"

MENDOZA, 7 (Télam).— El dirigente de Confederaciones Rurales Argentinas, Enrique Rusalén, sostuvo que con el actual modelo económico "el país pierde millones de kilos de productos que significan miles de millones de dólares anuales".

El ruralista dijo que el sistema "beneficia a los monopolios internos y externos, estrangula a los medios productivos agropecuarios, traba el desarrollo de la industria nacional provocando la desocupación y el desempleo y malogra las cosechas".

● INSOLVENCIA

Añadió que "los frutos de la Ley 21.526, creada por José Martínez de Hoz y aprobada por la CAL, están a la vista: su libertad competitiva se transformó, a sabiendas, en libertinaje, y hoy la insolvencia acecha a los bancos provinciales que fueron pilares fundamentales del desarrollo de las economías regionales".

VINOS: UNA SOLUCION EQUITATIVA EN CUPOS

MENDOZA, 7 (Télam).— El subsecretario de Industria, Comercio y Minería de la provincia, licenciado Félix Aguinaga reiteró hoy aquí que "la solución dada por el Instituto Nacional de Vitivinicultura en materia de cupos de vinificación es equitativa para todas las zonas productoras", y puntualizó que "la cifra acordada para Mendoza satisface a las autoridades y la transferencia de cupos para vinificación podrá determinar el funcionamiento del mercado de uvas, el que podría funcionar al iniciarse la próxima cosecha".

"El gobierno de Mendoza —agregó— ha defendido un trato igualitario para todos, sobre la base de la tendencia de los despachos que en caso de nuestra provincia ha sido muy importante en los últimos años. Por ello, la cifra a la que se arribó nos satisface ya que creemos que es un volumen importante.

● DISPONEN LA INTERVENCION CAUTELAR DEL BANCO ESPAÑOL POR "INSOLVENCIA"

El Banco Central dispuso la intervención cautelar del Banco Español del Río de la Plata, la cuarta entidad financiera de capital nacional, debido a la existencia de una situación de iliquidez y merma de su solvencia, estimándose que se podrá alcanzar su "saneamiento" en el término de 90 días.

La drástica determinación adoptada fue anunciada por el propio presidente del BCRA, Julio González del Solar en el curso de una conferencia de prensa convocada a tal efecto, durante la cual señaló que "es un paso más que toma el Banco Central para fortalecer el sistema financiero argentino".

En un comunicado distribuido conjuntamente se expresa que el Banco Español "ha incurrido en actos que hacen imperioso su saneamiento a fin de que recobre inmediatamente su capacidad de funcionar en condiciones normales", explicando González del Solar que se hace referencia allí a "una política crediticia que no ha sido la más conveniente".

Al 30 de junio pasado los depósitos de la entidad ahora intervenida totalizaban 5.50 billones de pesos, en tanto que los préstamos tan solo alcanzaban a 2.51 billones de pesos, ocupando en el ranking por depósitos el puesto número 12 en el total general y el cuarto entre los bancos privados de capital nacional.

● 65 SUCURSALES

El Banco Español funciona con casa central en Cangallo 402 de esta Capital y cuenta con un total de 65 sucursales que abarcan asimismo las provincias de Buenos Aires, Córdoba, La Plata, Santa Fe, Mendoza, Chaco, Salta, San Juan, Tucumán y Santiago del Estero.

Según la definió González del Solar "es una institución de prestigio y gran arraigo en el país que está pasando por una situación de iliquidez y muchos de sus activos están afectados en cuanto a su cobrabilidad; de manera que su solvencia no encuadra con las normas del Banco Central y su organización interna no condice con el volumen de operaciones del banco, lo que afecta su rentabilidad".

Los problemas del Banco Español se remontan a un par de años atrás cuando, a raíz de las sucesivas devaluaciones, comenzó a engrosarse su cartera de incobrables —fundamentalmente créditos para la compra de camiones y colectivos— por estar los mismos contratados en dólares.

Inclusive esta fue la causa fundamental para que se frustrasen las tratativas para su venta al Banco Río de la Plata, primero, y, últimamente, al de Galicia y Buenos Aires, entidad esta última que, inclusive tuvo a su cargo la administración del Banco Español por varios meses.

Precisamente se agrega en el comunicado oficial que "la decisión adoptada por el directorio del Banco Central toma en cuenta, además, de las circunstancias expresadas el hecho de que los accionistas del Banco Español han intentado en los últimos tiempos llevar a cabo la tarea de saneamiento de la institución, sin conseguirlo".

SE AGUDIZA EL MALESTAR EN LOS VIAJANTES

El secretario general de la Asociación de Viajantes de Comercio (AVC), Angel Leonardo Estévez, declaró que se agudiza en forma creciente el malestar en el gremio por la demora del Ministerio de Trabajo en expedirse y resolver la demanda de aplicación de las actualizaciones salariales, que aún está pendiente de solución desde setiembre del año último.

Estévez puntualizó que "los viajantes son los únicos trabajadores del país que han quedado excluidos de las actualizaciones de salarios que todos los demás trabajadores argentinos ya recibieron" y subrayó que "este hecho ha provocado una gran indignación entre los viajantes pues entienden que no pueden ser considerados parias en su propia patria".

"La obstinada negativa y el cerrado empecinamiento de las cámaras patronales, con quienes no fructificaron las tratativas realizadas en una comisión técnica consultiva creada al efecto de debatir la recomposición salarial de los viajantes, hace ineludible que el ministerio se pronuncie y resulta totalmente injustificable que este conflicto colectivo de trabajo siga dilatándose", enfatizó.

Agregó en este sentido que "la AVC fue el único gremio que reclamó en sucesivas presentaciones, la primera de ellas registrada por trámite interno del Ministerio de Trabajo 121.387, el 29 de setiembre de 1982, que se le reconocieran a los viajantes de todo el país los mismos beneficios salariales que se otorgaron a todos los trabajadores".

● **MARGINAMIENTO**

"Todavía está pendiente de una solución —recalcó— y esto no puede ser, porque los viajantes de esta manera han quedado marginados de los beneficios salariales establecidos por los decretos 342 y 1.670 de 1981, 165, 439 y 1639 de 1982, cuando en realidad es que la cartera laboral debió haber declarado que les correspondían legítimamente las actualizaciones remunerativas derivadas de los mismos a los trabajadores comprendidos en la categoría a que se refiere la ley 14.546, sin distinciones o limitaciones de ninguna índole".

Por último, expresó que "resulta inconcebible la actitud reaccionaria de la patronal que luego de siete años de injusticia aún se niega a la revisión de los aspectos específicos de la convención colectiva de trabajo 308 de 1975 que le fueron requeridos, aspecto para el cual se creó justamente la referida comisión consultiva", al tiempo que destacó que "ante esta demora injustificada la AVC ha convocado a sus cuerpos orgánicos de conducción para la semana próxima para analizar la implementación de un plan de acción y la aplicación de medidas de reclamo sindical".

LA ASOCIACION DEL PERSONAL DE LA JUNTA DE GRANOS FORMULO UNA GRAVE DENUNCIA

Demoran el Embarque de la Cosecha

La Seccional Buenos Aires de la Asociación del Personal de la Junta Nacional de Granos formuló una grave denuncia contra dicho organismo oficial, afirmando que "por responsabilidad del mismo se está demorando el embarque de la cosecha, existiendo actualmente 6 embarcaciones a la espera, fondeadas en la rada del puerto de Buenos Aires, que no han podido cargar los cereales hasta el momento, con el consiguiente perjuicio que esta situación está causando al país".

En un comunicado que suscribe el secretario general de dicha entidad, Roberto José Cancelleri, ésta sostiene que "la traba para la operatoria la está poniendo la misma Junta, al no haber compatibilizado los horarios de trabajo del personal que está afectado a dichas tareas, al aplicar en forma parcializada el régimen de insalubridad a su personal".

En el documento, la organización sindical consigna que ayer "formalizó la pertinente denuncia en el Ministerio de Trabajo, por cuanto las autoridades de la Junta, pretendiendo trastocar los hechos pretendió atribuirle la responsabilidad del hecho a la entidad sindical".

"En realidad lo que ocurre, es que la Junta reconoce a cierta parte del personal el régimen correspondiente de insalubridad —añade— y se lo niega al resto, pero pretende que todos realicen las tareas insalubres, incluso quienes no están amparados por dicho régimen legal".

Entonces, prosigue, "la entidad emitió un comunicado alertando al personal que no está incluido en el régimen a no prestar tareas relativas exclusivamente a éste y lo que ocurre ahora, es que el elevador sólo puede trabajar 12 horas diarias, correspondientes a dos turnos de 6 horas cada uno por trabajo insalubre, en lugar de las 18 horas al día que operaba anteriormente".

"Pretender otra cosa —subraya— sería inhumano, dado que los trabajadores operan constantemente entre nubes de polvillo de cereal que incluso arrastra veneno, porque el cereal viene fumigado y ésto afecta a su salud, ya que el hombre de trabajo respira ese polvillo envenenado y éste penetra en sus pulmones deteriorando la salud de su organismo".

Alega además que "la dotación de personal se ha visto reducida en un 50 por ciento en los últimos años, hecho que agrava el déficit de capacidad operativa y, según la Junta de Granos, el Ministerio de Economía ha bloqueado las vacantes, impidiendo nombramientos".

"Quiere decir que acá —destaca— por un lado por la mezquindad de negar a una parte del personal el régimen de insalubridad y pretender que haga la tarea insalubre y porque el propio Estado se bloquea a sí mismo, el embarque de la cosecha está demorado, con perjuicio para el país, y como siempre, los funcionarios prefieren atribuirle la culpa al gremio o a los trabajadores en lugar de aceptar que tirar la pelota afuera de la cancha y no aceptar que es suya y arbitrar las soluciones pertinentes. Que es lo mismo que los problemas surgen de su propia ineficacia".

● **"CAPRICHO DE FUNCIONARIOS"**

Por último, ratifica que "no se permitirá bajo ningún punto de vista que por caprichos de funcionarios el personal deje su vida en el trabajo" y asegura que "si quieren solucionar el problema deben incluir en el régimen de insalubridad a todos los trabajadores del elevador, porque efectúan tareas insalubres y, además, cubrir la porción de vacantes necesarias para poder trabajar los tres turnos como el interés nacional, que está despejado de las pequeñeces de los funcionarios, exige", al tiempo que, resalta que "resulta inconcebible que el Ministerio de Economía no permita la eficaz operación del ente que, en estos momentos, constituye el principal aportante de divisas para la recuperación económica del país en los instantes dramáticos que vive la república".

ASUMIO EN ADUANAS LA NUEVA COMISION

Asumió la comisión directiva recientemente electa en el Sindicato Unico del Personal de Aduanas de la República Argentina (SUPARA), con Jorge Subirats como nuevo secretario general.

Los nuevos directivos fueron postulados por la Lista Celeste, única que se presentó a los comicios, en virtud de la unificación de todas las corrientes sindicales del sector.

La nueva conducción se propone bregar por la "plena vigencia" del convenio colectivo y la reincorporación de prescindibles y cesantes, así como promover "la justicia social en el camino de todo el pueblo argentino hacia la democracia".

También propugna "rescatar la Aduana Argentina del anacrónico esquema colonial antiproteccionista y taiwanés, en que está sumida, y ponerla al servicio del trabajo argentino, la industria nacional y el resguardo de las fronteras económicas del país".

VENDEDORES AMBULANTES DENUNCIAN ALGUNAS IRREGULARIDADES

La "Agrupación Azul" del Sindicato de Vendedores Ambulantes (SIVARA) reiteró mediante un comunicado denuncias de "irregularidades y maniobras cometidas por el delegado normalizador designado por el Ministerio de Trabajo" en dicho gremio, José Quevedo.

Dice que "entre las irregularidades harto probadas cometidas por el mencionado funcionario se cuenta la compra de mercaderías, anillos de fantasía para ser más exactos, por un monto total cercano a los 20.000.000.000 de pesos viejos".

Señala que "el pago de tal adquisición, lo efectuó con cheque sin fondos, devuelto oportunamente por tal causa, lo que le valió la intimación de la empresa vendedora".

Expresa la entidad sindical que "con elementos probatorios de esas maniobras, radicamos la pertinente denuncia ante el director nacional de Asociaciones Gremiales del Ministerio de Trabajo el pasado 28 de octubre", y que "el libramiento reiterado de cheques sin fondos por parte del referido funcionario, trajo aparejado el cierre de cuenta del SIVARA, dispuesto por el Banco Central de la República Argentina".

La Agrupación hizo saber que "brinda toda su solidaridad y apoyo al compañero Nicolás Hernández y a todos quienes lo secundan en la lucha emprendida en la costa Atlántica contra los personeros del inhabilitado delegado normalizador José Quevedo que bajo su directo asesoramiento, se dedican a efectuar negocios particulares a costa y detrimento del gremio".

NO ALINEADOS REALIZAN UN PLENARIO

El grupo de gremios no alineados, convocó a un plenario para el jueves para considerar las "continuas diligencias" destinadas a "conformar un movimiento sindical unido", según se informó ayer

Los no alineados, que se hallan en sesión permanente, conformaron también su "mesa de trabajo", con los representantes de los gremios Viajantes, Carne, Cementerios, Papel, SMATA, Sanitarios, Casas Particulares, SOEME, Espectáculos Públicos, Jaboneros, Conductores Navales y Carga y Descarga.

Los no alineados informaron que han establecido la sede de la agrupación en Pasco 148, sede del Sindicato de Trabajadores de Espectáculos Públicos, cuyo teléfono es 48-6326 y 48-3492.

El plenario del grupo se realizará a las 18

Qué nos Depara el Nuevo Año

RICARDO PEREZ: DENSOS Y NEGROS NUBARRONES

El secretario de prensa de la Confederación General del Trabajo (CGT), de la calle Brasil y miembro directivo de la Federación de Trabajadores Camioneros, Ricardo Pérez, declaró que "el año 1983 viene cargado de densos y negros nubarrones para los trabajadores argentinos, el movimiento obrero organizado y el pueblo en su conjunto".

Ricardo Pérez.

Pérez, quien formuló tan pesimista evaluación del futuro inmediato de los argentinos, fundamentó su pronóstico "en la continuidad del régimen, persistiendo en una política que ha sido descalificada por todo el pueblo y que adopta continuamente medidas que no aportan soluciones, sino que tienen un contenido de impacto político que tiende a engañar a la opinión pública, como en el caso del subsidio a la desocupación, que margina a más del 70% de los desocupados argentinos, que tampoco alcanza a mitigar en lo más mínimo, debido a su exiguo importe, lo que puedan recibir algunos, aun en el caso que se concrete y que, con las consecuencias colaterales que esto dejará, demuestra lo difícil del tránsito hacia el objetivo básico de la sociedad argentina, que es el logro de la democracia".

En lo que se refiere a los niveles salariales, sostuvo que "continúa comprimiéndose el salario real de los trabajadores. El solo hecho que durante octubre y noviembre —enfatizó— hayamos tenido un 25,3% en el alza del costo de la vida y la actualización salarial sea de solo el 14,15%, demuestra la incongruencia de las medidas, que están sometidas a la continuidad de la política económica referida, agravada por el compromiso que a espaldas del pueblo y con un gobierno que está muerto, se ha contraído con el Fondo Monetario Internacional que, como mandante de la Trilateral Comisión, impone estas políticas de hambre.

"No obstante todo ello —finalizó— el camino de lucha y la movilización del pueblo trabajador argentino garantizará el regreso a la democracia y el traslado del poder al pueblo,

SUSPENDIERON EL PARO MARITIMO

Aumento del 31% Sobre Sueldos de Diciembre

La Coordinadora de Gremios Marítimos suspendió el paro por tiempo indeterminado que iba a comenzar el lunes contra Yacimientos Petrolíferos Fiscales (YPF) y Yacimientos Carboníferos Fiscales (YCF), debido a que obtuvo que estas empresas estatales concedieran un aumento del 31 por ciento sobre los sueldos de diciembre

La medida de fuerza suspendida iba a involucrar a 1.700 trabajadores de esas empresas, y tenía el propósito de protestar porque ambas habían concedido aumentos del 10 y 9 por ciento, respectivamente para noviembre y diciembre, en vez del 31 por ciento como el resto de las firmas estatales y privadas del sector.

El acuerdo se obtuvo durante una reunión celebrada hoy entre autoridades de YPF, encabezadas por el gerente de Relaciones Industriales, Jorge Cortina, y dirigentes de la Coordinadora.

Cortina informó que YPF dispuso "un reajuste salarial porcentual equiparable con el resto de la actividad" que fuentes sindicales revelaron que se trata del 31 por ciento.

La Coordinadora acordó además con YPF conformar una comisión empresario-gremial "a efectos de la inmediata revisión de las condiciones salariales y laborales".

Simultáneamente, la Coordinadora tomó conocimiento de que YCF también resolvió adecuar los salarios a los del resto de la actividad, al igual que YPF.

En consecuencia, la Coordinadora dejó sin efecto la medida de fuerza que había anunciado para el lunes contra ambas empresas.

Protesta Contra las Tripulaciones Coreanas

Con motivo del grave problema que constituyen las dotaciones de coreanos que tripulan buques pesqueros argentinos, la Coordinadora de Gremios Marítimos dirigió sendos telegramas al comandante en Jefe de la Armada, almirante Rubén Oscar Franco; al secretario de Intereses Marítimos, almirante Ciro García, y al subsecretario de Pesca, capitán de navío (RE) Raúl Fermepín, reclamando que se respete el embarque de trabajadores argentinos en esos buques.

● TELEGRAMAS

En sus telegramas a las autoridades, la Coordinadora de Gremios Marítimos señala: "Ante solicitud de prórroga de autorización dada por la Subsecretaría de Pesca a personal coreano, para tripular buques congeladores de las empresas Productos del Mar y Conoaustral, reclamamos que no se haga lugar a la misma dado que la permanencia por más tiempo de tripulaciones extranjeras a bordo de dichas unidades de bandera argentina no condice con la defensa de la soberanía como es la preservación de las fuentes de trabajo para los argentinos".

● MEDIDAS

"De no accederse a nuestra solicitud —agrega— esta coordinadora respaldará su reclamo no tripulando con sus afiliados las unidades de esas empresas y adoptando medidas gremiales en el orden nacional, para evitar la continuidad de estas situaciones que contaron con la anuencia de las autoridades".

ESTA PARALIZADO UN BUQUE FACTORIA

Se encuentra "paralizado" en Bahía Blanca a causa de un conflicto gremial, el buque pesquero factoría "Ribera Baska", según informó la Agrupación Lista 33 Celeste y Blanca del Sindicato de Obreros Marítimos Unidos (SOMU), quien consignó que la medida de fuerza sindical fue adoptada "en legítima defensa de los trabajadores marítimos de la pesca desocupados", ya que dicha embarcación está tripulada por una "mayoría absoluta de extranjeros".

En un comunicado difundido ayer, la agrupación citada puntualiza que adoptó tal decisión "con la participación directa del candidato a secretario general del SOMU en el orden nacional por esa lista, Miguel Angel Pascual y el delegado de la seccional local, Rubén Oscar Pierez, actuando mancomunadamente con los representantes de los gremios hermanos de la actividad".

"Esa unidad, a igual que otras —destaca— tiene mayoría absoluta de tripulantes extranjeros: hay enrolados 53 coreanos y solo 37 argentinos, incluyendo la oficialidad, en el plantel de marinería representado por el SOMU solo 6 marineros son argentinos".

En el comunicado, los representantes de la Lista 33 alegan: "no pretendemos cercenar el trabajo a extranjeros, pero como argentinos y existiendo desocupados en la actividad, exigimos que se respete y se cumpla el más sagrado de los derechos que la propia Constitución Nacional garantiza, el derecho al trabajo y que los extranjeros embarquen siempre y cuando no haya disponibles tripulantes argentinos".

En otro orden, la información sindical "señala que se adhieren y apoya toda medida que se adopte contra Yacimientos Carboníferos Fiscales (YCF), por negarse sistemáticamente a aplicar los porcentuales de actualización salarial otorgados por todas las empresas marítimas, que representan un 30 por ciento de aumento sobre las remuneraciones y otorgar en cambio una mejora ridícula que no puede admitirse".

"YCF no puede ni debe innovar ahora con posiciones injustificadas —manifiesta— cuando ha sido norma permanente adherirse y aplicarse por extensión a esa empresa por parte del propio ministerio de Trabajo, las condiciones salariales otorgadas al sector de ultramar, nucleadas en el Centro Marítimo de Armadores Argentinos (CMAA)".

REALIZARON GESTION GREMIAL EN SUBSECRETARIA DE PESCA

El subsecretario de Pesca, capitán de navío (RE) Raúl Fermepín, recibió a dirigentes gremiales, quienes le plantearon asuntos relacionados con el embarco de personal extranjero en buques de bandera argentina.

Se informó oficialmente que en particular se trató el tema referido al personal de nacionalidad coreana que cumple actividades en las plantas de producción, analizándose el reclamo de los dirigentes por la prórroga de la autorización de embarco de ese personal.

Concurrieron a la reunión los dirigentes Enrique Venturini, (Electricistas y Electronicistas Navales); Juan Fresco (Maquinistas Navales); Casimiro Escobar (Capitanes y Baqueanos); Antonio Reale y Nicolás Ito (Centro de Patrones); Eduardo Dandois (Centro de Capitanes de Ultramar) y Jorge Arias (Centro de Jefes y Oficiales de Comunicaciones).

Esta reunión formó parte de las gestiones que vienen realizando los gremios marítimos con relación a la presencia de personal extranjero que es mayor el los argentino.

SE REANUDARAN LOS CONTACTOS POR LA UNIDAD

En fuentes gremiales trascendió que recién durante este fin de semana, en Mar del Plata, se reanudarán los contactos entre los principales dirigentes de la CGT-Brasil y el nucleamiento denominado "no alineados", para concretar la reincorporación de dirigentes

Según pudo saberse, ayer no hubo nuevas reuniones

De todas maneras, lo que se resuelva en la ciudad balnearia recién será publicitado después de la reunión del consejo directivo cegetista, que se realizará el lunes

Por el momento, el líder cegetista Saúl Ubaldini no abandonará esta Capital.

● LORENZO MIGUEL

Ayer, a las 20, embarcó en el Aeroparque Metropolitano rumbo a Mar del Plata, en un vuelo de Aerolíneas Argentinas, el secretario general de las 62 Organizaciones, Lorenzo Miguel.

Miguel, quien viajó en compañía del asesor de las "62", el doctor Luis Santos Casale, participará de una reunión "cumbre" de ese sector sindical, en la cual se tratará el tema referido a la unidad del movimiento obrero argentino, según se consignó oportunamente.

NO SE DESCARTAN DESPIDOS Y SUSPENSIONES EN LA INDUSTRIA AUTOMOTRIZ: SITUACION VERANIEGA

La empresa Volkswagen abrió un registro de retiros voluntarios en sus dos plantas de las localidades bonaerenses de San Justo y Monte Chingolo, pero de los 3.200 operarios existentes solamente se acogieron cinco a esa propuesta, mientras que el personal de Mercedes Benz teme que se produzca una suspensión masiva durante febrero, a pesar de que ya tomó, contra su voluntad, vacaciones en diciembre.

Las novedades surgieron de un relevamiento efectuado en las grandes fábricas automotrices para establecer cómo afrontarán el período veraniego, en el que tradicionalmente merma la producción y se conceden las licencias anuales, y pudo establecerse que no se descartan despidos y suspensiones.

Los voceros del personal de la planta Monte Chingolo de Volkswagen denunciaron la perspectiva de despidos, y anunciaron que, si se concretan, los resistirán ocupando la fábrica, mientras que se presentaba un panorama de normalidad en la empresa Ford y en la Renault, de Córdoba, aunque esta última suspenderá su actividad productiva durante todo el mes de febrero.

La empresa Volkswagen, que ocupa a 3.200 opoerarios entre sus dos plantas de las localidades bonaerenses de San Justo y Monte Chingolo, abrió un registro de retiros voluntarios como consecuencia de la disminución de la producción.

La apertura del registro fue comunicada a la representación gremial, pero hasta ahora no ha tenido eco debido a que —según explicó un delegado— "como está la cosa, nadie quiere arriesgarse a quedarse sin trabajo" y por otra parte "los que tenían alguna posibilidad, ya se fueron yendo, con anterioridad".

Los representantes emmpresarios habrían dado a entender que tienen exceso de personal, y que la situación de la fábrica se complicará por la reforma al régimen de la industria automotriz que modificó los aforos para la importación de autopartes.

El grueso del personal de la planta de Monte Chingolo saldrá de vacaciones el 31 del corriente, y los delegados sospechan que en ese momento se anunciarán los despidos.

En la empresa Mercedes Benz, de González Catán, que ocupa a 1.900 trabajadores, 1.000 de ellos afectados a la producción, las vacaciones ya fueron concedidas por adelantado en diciembre, en medio de protestas del personal.

Voceros de la comisión interna expresaron su inquietud debido a que los planes de producción de la empresa tienen "un espacio en blanco durante dos semanas en el mes de febrero", lapso durante el cual la empresa podría llegar a disponer suspensiones masivas, según trascendió.

Mercedes Benz dio vacaciones en diciembre, en forma adelantada, y el personal cuestionó la medida.

La comisión interna se encuentra actualmente ocupada en canalizar reclamos salariales que podrían desembocar en medidas de fuerza, mientras persiste el reclamo ante las autoridades para que la empresa abone el aumento de 1.400.000 pesos de agosto dispuesto por el decreto 439.

Voceros de la seccional Zona Norte del SMATA informaron, a su turno, que la empresa Ford, que ocupa a unos 4.700 trabajadores en su planta de General Pacheco, otorgará normalmente las vacaciones a partir del 7 de febrero, sin que se presenten a la fecha situaciones conflictivas.

La empresa Ford fue acusada por el Movimiento de Unidad Automotriz Lista Verde del SMATA, de que "despidió indiscriminadamente y sumió en la angustia y la pobreza a muchas familias".

También le imputó la agrupación gremial a esa empresa haber "despedido a todos los delegados gremiales que democráticamente eligieron los trabajadores" en los últimos seis años.

La nota sindical salió al cruce de una solicitada publicada por Ford el 30 de diciembre, y rechaza las alusiones de Ford a la democracia, expresando que "de qué democracia nos hablan cuando la empresa no permitió bajo ningún concepto tener la representación gremial y asistencial dentro de la fábrica".

En la provincia de Córdoba, mientras tanto, donde existe una de las más grandes concentraciones de la industria automotriz del país, la actividad se paralizará totalmente en febrero.

La fábrica Renault, del barrio de Santa Isabel, por ejemplo, concederá vacaciones a sus 3.500 opoerarios a partir del 31 de enero, y la inactividad será total durante febrero.

La inactividad se extenderá, por la misma razón, a las subsidiarias Thompson Ramco (que tiene 280 operarios y está haciendo trabajar horas extras): Transax, de 650 obreros, e Ilasa.

HOY 21, 23
y trasnoche 1.15 hs.

RUCCI: Por una Denuncia, Ordenaron la Reapertura Sumarial del Asesinato

El juez de Instrucción, doctor Héctor Grieben, decretó la reapertura del sumario por el asesinato del ex secretario general de la CGT, José Ignacio Rucci, cometido el día 25 de setiembre de 1973 a las 12.30, en Avellaneda 2953, al retirarse en automóvil de la casa de su cuñado, según trascendió ayer.

En esas circunstancias fue baleado desde un edificio situado en frente de ese número, desde otro edificio contiguo y desde una obra en construcción, huyendo los autores del atentado.

La reapertura del sumario, según pudo saberse, radica en las declaraciones que el ex diputado nacional justicialista, **Luis Sobrino Aranda** formuló, con referencia a este hecho, al término de la reunión que mantuvo con el ministro del Interior, el 3 de este mes y que fueron publicadas en un matutino de esta capital al día siguiente.

Según esa publicación Sobrino Aranda dijo que **"hay dos o tres madres de desaparecidos, cuyos nombres no voy a decir porque sus hijos son quienes mataron a José Ignacio Rucci, y ésas para mí nunca van a pasar a ser madres de mártires".**

FLORES: Testigos del Crimen del Obrero Metalúrgico Deberán Comparecer

La Justicia solicitó que comparezcan ante ella los testigos del homicidio del obrero metalúrgico **Dalmiro Flores**, perpetra durante los incidentes registrados al finalizar la marcha organizada por la Multipartidaria el 16 de diciembre pasado, para que aporten elementos que faciliten el esclarecimiento del caso, se informó oficialmente.

La citación fue formulada por el juez de turno, Norberto Giletta, interinamente a cargo del juzgado en lo Criminal y Correccional número 6, del juez **Fernando Zavalía**, ante el cual se sustancia la causa instruida con motivo del homicidio de Flores, perpetrado por un individuo que descendió de un automóvil Ford Falcon y disparó fríamente sobre el obrero ante la presencia de testigos.

Giletta citó a comparecer a Oscar **Aníbal Acosta** y a **"toda otra persona que haya presenciado el hecho o que posea testimonios fotográficos del mismo"** según se informó oficialmente.

Quienes estén en esas condiciones deberán presentarse en el juzgado mencionado, que tiene sede en la planta baja de los Tribunales, de 10 a 13 en día hábil.

HERMANO DE PUBLICISTA ASESINADO FORMULO DENUNCIA SOBRE UNA "ADVERTENCIA"

"Juez Narvaiz Amenazado de Muerte"

Gregorio Dupont afirmó que el general auditor López Domínguez le habría advertido al ex juez Federal Pedro Narvaiz que **"la oficialidad joven, que tiene las manos manchadas con la sangre de los subversivos"**, no veía bien que él continuará con sus investigaciones.

"¿Qué quiere decir, que me van a matar?", pregunto Narvaiz, a lo que López Domínguez le habría contestado: **"Nosotros no podemos hacer nada para evitarlo".**

Dupont, que emprendió ayer una gira por Estados Unidos, Francia e Italia, en busca de elementos que **"puedan contribuir al esclarecimiento"** de las muertes de su hermano Marcelo, de Elena Homberg y de Fernando Branca, dijo que el mencionado diálogo le fue relatado por el propio Narvaiz, poco antes de que renunciara.

Por otra parte reveló que en un reciente viaje al Uruguay logró establecer los nombres de **"las mujeres que trasladaron el bolso de mi hermano desde Montevideo hasta Colonia"** y que eso ya lo había declarado ante la justicia.

Precisó que se trata de **María Rozich**, que vive en Zanjón 1200, San Jorge, Punta del Este, y **Liliana Borreani**, con residencia en el Prado, Montevideo.

También denunció que **"una mujer que vive en la Capital Federal fue la persona que dijo que mi hermano estuvo parando en determinado lugar, en Pocitos".**

Por otra parte, Dupont en declaraciones que hizo ayer en el aeropuerto de Ezeiza indicó que el juez Narvaiz tuvo que apelar al presidente de la Nación para lograr que el almirante Emilio Massera fuera a declarar en el caso Branca.

Dupont confirmó que investigará en los Estados Unidos cuestiones relacionadas con la muerte de Branca; que en París tratará de reunir elementos para aportar a la investigación del asesinato de Elena Holmberg, y que en Roma hará lo propio sobre aspectos de la logia P2 que puedan tener vinculación con los referidos casos.

Es probable, además, que Dupont se ponga en contacto con diplomáticos argentinos para instarlos a declarar en el caso Holmberg, según indicó.

Consultado al respecto Dupont dijo que confía en la justicia y que **"si no, no hubiera declarado en el caso Holmberg"**; sin embargo planteó dudas sobre **"la gente que administra la justicia".**

"La justicia en muchos casos hace lo que puede —dijo—, **pero si no le suministran lo que pide...".**

También se refirió a la evolución de la investigación por el asesinato de su hermano.

● **NUEVO ELEMENTO**

Dijo que la pericia reconocida oficialmente hoy, que probó que los cabellos encontrados en el saco del publicista, constituye un nuevo elemento para la investigación.

Tras reiterar que no fue Marcelo Dupont quien viajó por Brasil y Uruguay en los días previos a su muerte, advirtió que "entrando en suposiciones, se puede decir que otra persona fue quien utilizó el saco de Marcelo" y que **"por eso los pelos encontrados no son suyos".**

DUPONT: PERICIA E INCOGNITA

Pericias químicas realizadas en pelos encontrados en el saco que llevaba colocado el cadáver de **Marcelo Dupont** y en una barra de desodorante, encontrada en un bolso de su propiedad, arrojaron renovadas incógnitas sobre el paradero del asesinado publicista en la semana que medió entre su desaparición y el hallazgo de sus restos.

Las pericias habían sido ordenadas por el juez de Instrucción, **Eduardo Geromé**, luego de que se hubiera realizado la exhumación del cadáver para obtener nuevas muestras de pelos y uñas de Dupont.

Un comunicado del juzgado, dado a conocer ayer indicó que cabellos encontrados en el saco de Dupont no pertenecían al publicista asesinado, abriéndose así la posibilidad de que hubiera sido otra la persona que llevó puesta esa prenda, durante su presunto viaje por Uruguay y Brasil.

En cambio, el juzgado informó que un pelo encontrado en una barra de desodorante, aparecida junto a otros efectos personales de Dupont en un bolso hallado en la ciudad uruguaya de Colonia, sí pertenece al asesinado publicista.

En su comunicado Geromé precisó que durante el estudio químico adicional también se analizaron las uñas de las manos de Dupont "no hallándose en ellas, ningún material utilizable para la pericia".

Dupont desapareció el 30 de setiembre pasado, en el barrio de Retiro, y su cadáver fue encontrado siete días después

Jorge Lanusse en uso de Licencia: Motivos

Se estableció que el defensor oficial ante la Corte Suprema de Justicia, Dr. **Jorge Manuel Lanusse**, designado por el alto tribunal para la atención de la feria judicial de enero, no cumple con esa misión en razón de haber pedido licencia, para reintegrarse a sus funciones a principios de febrero próximo.

Entretanto, la defensoría está a cargo de los defensores subrogantes, cuyos nombres no pudieron establecerse.

El defensor oficial manifestó su deseo de tomar períodos de descanso y de tranquilidad, presumiblemente a causa de las amenazas de que fuera objeto él y algunos familiares, desde fines de noviembre último.

Tales amenazas fueron denunciadas en su oportunidad al juez Federal, Dr. José Nicasio Dibur, quien inició la investigación tendiente al esclarecimiento e individualización de los autores de los actos intimidatorios.

Como se recordará, hace 15 días el juez Dibur dispuso la identificación de tres personas del sexo masculino, que se apersonaron a la defensoría del Dr. Lanusse, a quien pretendieron entrevistar sin suministrar sus filiaciones.

LENNON: "LA MAGISTRATURA HA SALIDO FORTALECIDA DE INDESEABLE PRUEBA"

El ministro de Justicia, Jaime Lucas Lennon, sostuvo que las amenazas a los jueces **"suelen producir un efecto contrario pues, tantas veces como la magistratura ha sido sometida a estas indeseables pruebas, y las ha superado, salió fortalecida ante la opinión pública".**

"Lo dicho no enerva la necesidad de empeñarse a fondo por descubrir y sancionar con la mayor energía en el marco de la ley a los delincuentes que echan mano de recursos tan ruines para influir en los veredictos de la Justicia."

En su respuesta a un cuestionario, Lennon señaló que no logró tomar contacto directo con el ex juez Federal, Pedro Narváiz, para interiorizarse de las amenazas que anunció públicamente.

También se refirió a la inmediata reacción del presidente Bignone ante las amenazas denunciadas por el defensor de la Corte Suprema, Jorge Lanusse.

El ministro puntualizó que los jueces federales **José Dibur, Martín Anzoátegui y Fernando Zavalía** no le han hecho saber que hayan recibido amenazas.

En cuanto a las amenazas denunciadas públicamente por el ex juez Federal **Pedro Narváiz**, el titular de la cartera de Justicia dijo que había intentado comunicarse con el ex magistrado, en cuanto recibió su renuncia, pero que no lo había conseguido.

Añadió que se puso en contacto con los **"superiores jerárquicos"** del juez Narváiz, uno de los cuales se había entrevistado con él días antes.

"No me dijeron que el ex juez les hubiera informado que había sufrido amenazas", expresó el ministro Lennon.

Agregó que, posteriormente, leyó declaraciones atribuidas a Narváiz, aparecidas en un matutino, en las cuales el juez **"alude a sugerencias recibidas en una oportunidad, de los integrantes de las Fuerzas Armadas, que consideró fatuo patoterismo".**

Lennon dijo que el Poder Judicial **"se conduce con independencia, idoneidad y probidad", al referirse a las aseveraciones de Narváiz.**

"No me cabe duda de que los magistrados responsables de la investigación de hechos delictuosos, cualquiera fuere la modalidad o naturaleza de éstos, lo hacen con la misma dedicación y empeño que ponen en todo asunto que legalmente les compete resolver", acotó.

El ministro de Justicia recordó que los jueces **"han sido de antiguo víctimas de amenazas, atentados u otras aberraciones por el estilo".**

Pero subrayó que **"estos hechos, por cierto condenables, que la mayoría de las veces los destinatarios han mantenido en reserva, no menoscaban el prestigio de la judicatura".**

Córdoba: Disponen Drástica Investigación

CORDOBA, 7 (DYN).— El ministro de Gobierno de Córdoba, a cargo del Poder Ejecutivo provincial, Osvaldo Aguirre, admitió haber dispuesto una amplia investigación para determinar la responsabilidad del intendente de Tanti, Alfredo Giménez, en la adquisición de cubiertas que habrían sido robadas de la IV Brigada de Infantería Aerotransportada de esta ciudad.

En el hecho, habrían participado tres suboficiales y varios soldados de la unidad, que se encontrarían detenidos.

El miércoles pasado una patrulla al mando del jefe de la Compañía de Comunicaciones de la IV Brigada, teniente coronel Ramírez, realizó un procedimiento en la Municipalidad de Tanti, donde fueron secuestrados nueve neumáticos colocados en camiones y ambulancias, propiedad del Municipio.

La investigación abierta procura determinar quiénes son los responsables del robo de un importante número de cubiertas en la IV Brigada de Infantería Aerotransportada, mientras que en el área del Ministerio de Gobierno cordobés, se instruye sumario para la adquisición irregular de las cubiertas por el municipio de Tanti.

El intendente de esta localidad, suboficial (RE) Alfredo Giménez declaró ayer, con relación a este tema, en la subcomisaría de Tanti, tras la denuncia radicada allí por el teniente coronel Ramírez.

El monto de la compra, estimado en 60 millones de pesos, habría obligado al intendente a efectuar una licitación.

El suboficial Giménez, en cambio, efectuó la adquisición de cubiertas por compra directa, pagando en tres cuotas y evitando el procedimiento de ley.

Un herrero de nombre Héctor López, cuyo hijo se halla cumpliendo el servicio militar obligatorio en la IV Brigada, fue acusado de encubrimiento y de oficiar de nexo entre los funcionarios

Siempre de acuerdo con lo publicado por el diario "Tiempo" de esta Capital, los neumáticos habrían sido transportados hasta Tanti, en la noche del domingo último.

Para ello se utilizó una camioneta Dodge, de color verde y caja de madera, conducida por el conscripto de apellido Gentel, quien entregó la mercadería al herrero López, diciéndole que era un cupo de gomas en desuso, devueltas por el Ejército.

SOLIDARIDAD CON FISCAL

El ex camarista federal, **Víctor Guerrero Leconte**, expresó su solidaridad al fiscal general de Investigaciones Administrativas, **Luis Cabral**, ante afirmaciones hechas por el abogado **Mario Oderigo**, en su carácter de defensor del ex Comandante en Jefe de la Armada, almirante **Emilio Massera.**

Guerrero Leconte califica esos dichos de Oderigo como **"injusto ataque"** a Cabral **"a raíz de las impyuiones que, como fiscal nacional, hiciera al señor almirante Massera y a los ex presidentes Héctor Cámpora, Juan Perón y María Estela Martínez de Perón, por la designación de Licio Gelli para ocupar distintos cargos en el exterior"**

Cabral pidió la investigación de lo actuado al designar a Gelli ante un juzgado Federal y en un dictamen relacionado con las actuaciones sobre la logia masónica **"propaganda Dos"** que está analizando la fiscalía nacional.

En su nota a Massera, que fue dada a conocer públicamente, Oderigo señalaba a Cabral como olvidando el código de procedimientos.

Castelar: Suboficial de la Federal Baleado en un Restaurante al Tratar de Impedir un Asalto

ATRACADORES ASESINAN A POLICIA

El cabo primero Covarrubia se hallaba cenando con su familia cuando fue ultimado.

Un suboficial de la Policía Federal Argentina fue muerto anoche de un balazo en el pecho, cuando intentaba disuadir de su actitud a varios delincuentes que estaban asaltando al propietario y a los clientes de un restaurente ubicado en Castelar, donde la víctima también se hallaba cenando con sus familiares, informó hoy la Policía Federal.

En un comunicado difundido aquí, se indicó que se trata del cabo primero Eduardo Daniel Covarrubias, que prestaba servicios en la comisaría 37ª y que ayer se encontraba franco de servicio.

El suceso se registró en el interior del restaurante situado en la Avenida Cevallos, entre Dardo Rocha y La Cautiva, de Castelar, adonde ingresaron anoche 6 delincuentes que comenzaron a despojar de sus bienes al propietario del local y a los comensales que se hallaban en el lugar, entre los que se encontraban Covarrubias y su familia.

El suboficial se dio a conocer como policía, "al tiempo que trataba de contrarrestar la acción" de los delincuentes —dice el comunicado—, "recibiendo en su empeño un disparo en el pecho que lo abatió".

El cabo fallecido tenía 31 años, era casado y padre de dos hijos, de 10 y 8 años, respectivamente, y había ingresado en la Policía Federal en 1972, "figurando en su legajo —se indica— dos recomendaciones por hechos destacados de servicios".

Sus restos son velados en la calle Alvarez Thomas 2673, departamento "C", de esta Capital, y serán inhumados mañana en el panteón policial del cementerio de la Chacarita.

● PARRICIDA

TUCUMAN, 7 (DYN).— Un hombre joven, presuntamente con las facultades mentales alteradas, mató a su padre disparándole 8 balazos luego de que éste le propinara una feroz paliza, golpeándolo con un hierro.

El asesino se entregó a la policía luego de consumado el hecho y permanecer durante algún tiempo en el domicilio de un familiar, ubicado en las cercanías de la casa de su progenitor.

El drama se desencadenó a las 19 de ayer, en la vivienda que padre e hijo ocupaban en Paraguay 1274 del barrio de Villa Urquiza.

Minutos después de haber regresado de sus tareas diarias, se originó una discusión a la que pretendió poner fin Argentino Feris, de 49 años, golpeando con un hierro a su hijo, Argentino Amado Feris, de 24.

Tras recibir golpes en diversas partes del cuerpo, el joven se armó de un revólver calibre 22 y descerrajó 8 balazos contra su padre, quien falleció cuando era conducido a un centro asistencial.

El parricida, según pudo saberse, estaba siendo sometido a tratamiento siquiátrico a raíz de anomalías en su comportamiento.

● TAXISTA

MENDOZA, 7 (Télam).— Un taxista fue herido de bala en el cráneo, en circunstancias que ahora está investigando la policía del departamento de Las Heras, donde se registró el episodio.

De acuerdo a lo que informó el herido, esta madrugada, alrededor de las 4, circulaba en un automóvil taxímetro por calle Avellaneda, a la altura del número 200, cuando escuchó un disparo y sintió un fuerte dolor de cabeza, por lo que se dirigió hacia el hospital Central, donde se comprobó que presentaba una herida de bala en el cráneo, sin orificio de salida. Allí fue identificado como Carlos Eduardo Luis Porti, domiciliado en el mismo departamento y trasladado después al hospital Lagomaggiore, donde quedó internado. En tanto se iniciaron las investigaciones

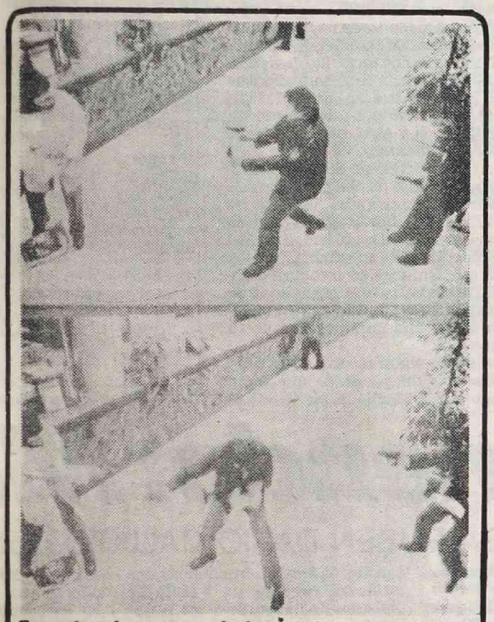

Espectacular secuencia fotográfica que registró el enfrentamiento entre un ladrón de bancos de oficio arquitecto, en la ciudad alemana Colonia. Al resistirse hirió en una mano al policía, pero finalmente pudo ser dominado y se frustró el atraco. (DPA)

Rosario: Operativos de Falsos Policías Eran Para Despojar

ROSARIO, 7 (De nuestro corresponsal).— En un espectacular tiroteo, personal de la policía de la jefatura de San Lorenzo logró detener a uno de los integrantes de una banda que utilizando dos automóviles Torino y vistiendo ropas de fajina de la policía se dedicaban a realizar "operativos" en las rutas del sur de la provincia de Santa Fe, deteniendo a los automovilistas y camioneros, quienes eran obligados a pagar "coimas" o eran despojados de sus bienes

Todo comenzó en la tarde del jueves cerca de la localidad Angélica, 240 kilómetros al norte de Rosario, en las rutas 34 y 19, donde se había instalado la patrulla de delincuentes integrada por 4 personas, todos vestidos con uniforme de fajina

Llevado a la jefatura de policía de San Lorenzo, se identificó al delincuente como Raúl Pedrazza, de 30 años, domiciliado en Casilda 1630 de Rosario.

RESCATAN A 4 NAUFRAGOS

GUALEGUAYCHU, 7 (Télam).— Efectivos de la Subprefectura local consiguieron poner fin a la odisea de 4 personas, ocupantes de una lancha que estuvo casi dos días a la deriva en el río Gualeguaychú.

La aventura comenzó en el balneario local "El Ñandubaysal", desde donde partió la lancha para un breve viaje que pretendía ser de placer. Cuando llegó a la altura del paraje denominado "Bellaco", sus tripulantes —navegantes improvisados— advirtieron que se les había terminado el combustible. Pese a sus gritos de auxilio, no consiguieron ayuda y debieron abandonarse al garete. Dos de ellos, ante el cariz que tomaba la situación, decidieron arrojarse al agua para acceder a la costa y pedir luego ayuda a la Subprefectura local.

Efectivos de esa repartición, así avisados, salieron a buscar la pequeña embarcación y consiguieron rescatar a los dos ocupantes que permanecían en ella, ilesos pero en deplorable estado nervioso.

MILAGRO: TAXISTA SALIO CON VIDA

Poco después de las 6 de ayer, en la intersección de las avenidas Independencia y Jujuy, se produjo un violento choque entre un taxi conducido por una mujer y un camión, sufriendo traumatismos varios la primera, quien fue internada en el hospital Ramos Mejía.

El camión Mercedes Benz, chapa U-006.193, a cargo de Francisco Placenti, italiano, de 49 años, casado, se desplazaba por Independencia. Al llegar a Jujuy, chocó con el automóvil taxi Dodge, patente C-559043, conducido por Emilia Andrada, argentina de 30 años, viuda.

Como consecuencia del encontronazo, que causó daños considerables al Dodge, resultó con politraumatismos varios su conductora, quien fue inmediatamente internada en el hospital Ramos Mejía.

Personal de la comisaría 8ª que intervino en el hecho procedió a la detención preventiva de Placenti.

MAR DEL PLATA: SIGUE CACERIA DE DELINCUENTES APRESANDO A MUJER

MAR DEL PLATA, 7 (Télam).— La policía local continuaba hoy, al caer la noche, con la espectacular y casi cinematográfica cacería de los malvivientes que el miércoles último asaltaron una estación de servicio de esta ciudad, originándose un tiroteo que culminó con la muerte de un delincuente y un suboficial herido.

Efectivos de la policía marplatense detuvieron esta tarde a una mujer, aparentemente hermana de uno de los prófugos, quien pretendía prestar auxilio a los delincuentes, suministrando medicinas, drogas y alimentos. La captura se produjo debajo de un puente en las afueras del radio urbano, en el sector noroeste.

Una fuente policial reveló hoy que la cacería de los malhechores, algunos de los cuales se encontrarían heridos, se realiza con la utilización de fuego, gas y humo, a lo largo del sector comprendido por las calles 200 y 180, Colón y Libertad, utilizándose reflectores para iluminar entubamientos donde, presuntamente, están ocultos los delincuentes.

SALTA: QUINCE PASAJEROS HERIDOS AL DESBARRANCARSE UN OMNIBUS

SALTA, 7 (DYN).— Quince de los 30 pasajeros de un ómnibus resultaron con heridas de diversa consideración al precipitarse a un barranco el vehículo, en la ruta provincial 3, a nueve kilómetros de la ciudad de Rosario de la Frontera.

Según la información policial, el ómnibus de la empresa "Elisa Beatriz", que cumple el servicio de transporte de pasajeros entre esa ciudad, próxima al límite entre Salta y Tucumán, y localidades de la zona, circulaba esta madrugada por la mencionada ruta, a cargo del chofer Nicolás Vitián, de 27 años.

Vitián —dijo la policía— trató de adelantarse en una curva a otro vehículo pero perdió el control del ómnibus, que se precipitó al interior de un barranco de 4 metros de profundidad.

Los heridos recibieron los primeros auxilios en el servicio asistencial de Rosario de la Frontera, 10 fueron trasladados posteriormente al hospital de General Güemes y los 5 restantes, los más graves, al policlínico San Bernardo, de esta ciudad.

MENDOZA: TREN ATRAPADO POR CRECIDA

MENDOZA, 7 (DYN).— Un tren carguero compuesto por dos máquinas y cuarenta vagones, con una carga de 1.300 toneladas, quedó atrapado en un puente ubicado sobre el río Mendoza entre las localidades de Araujo y Nueva California, en las inmediaciones de esta ciudad.

El puente cedió en su estructura por la crecida del río Mendoza. La parte este de la estructura del puente quedó expuesta al avance de las aguas al ceder completamente el terraplén que la proteje, socavado por el arrollador avance del agua.

No se pudo precisar aún si las tareas de rescate podrán arrojar como resultado la salvación de los vagones del tren, pero fuentes ferroviarios dijeron que ello "es improbable" y que solo la máquina que iba delante del convoy pudo ser rescatada corriéndose el riesgo de que todo el resto del convoy sea arrastrado por el agua.

El puente cedió en toda la estructura, pero los vagones aún se mantienen sobre él. "No sabemos cuántos pilotes cedieron y no podemos trabajar por el peligroso nivel del agua. Tampoco podemos llevar grúas al lugar para sacar los vagones" dijeron fuentes ferroviarias.

● 100 AISLADOS

MENDOZA, 7 (DYN).— Más de 100 personas, en su mayoría puesteros rurales y sus familias, quedaron virtualmente aisladas por la inusitada crecida de los ríos Mendoza y San Juan, que inundaron una extensa zona, de más de 80 kilómetros cuadrados, poniendo en serio peligro a los afectados.

En tanto, la situación sigue siendo delicada en toda la provincia ante el incremento del caudal de los distintos cursos de agua que atraviesan Mendoza y más de 600 pobladores de distintos puntos ribereños debieron ser evacuados

Por su parte, dirigentes empresarios, sindicales y políticos reclamaron urgentes medidas para salvar la producción de cultivos de esta estación y comenzaron diversas campañas tendientes a acopiar alimentos para asistir a los damnificados.

COMO EN LA TV: ASI FUE EL OPERATIVO "ENTRADA" EN LA 24ª

Espectacular, al mejor estilo de cualquier serie policial que usted ve diariamente por televisión, fue la llegada a la comisaría 24 de la Policía Federal de Carlos Alberto de Godoy, el detenido en Quilmes con relación a los graves sucesos ocurridos el miércoles pasado en las inmediaciones de la cancha de Boca.

● NEGATIVA POLICIAL

En esos momentos dos cronistas y dos fotógrafos de CRONICA se encontraban hablando con el comisario. Le pedían autorización para captar fotográficamente, por lo menos desde lejos, el arribo del detenido, a lo que el oficial policial se negaba terminantemente.

● EN UN PATRULLERO

Fue en ese momento que llegaron a toda velocidad por la calle Pinzón, desde Martín Rodríguez, dos patrulleros y un Ford Falcon blanco chapa B 1191025. Eran las 21.55, y desde el patrullero chapa C-1117988 fue bajado el detenido, quien se cubrió el rostro con un pulóver rojo.

Nuestros fotógrafos fueron inmovilizados inmediatamente por lo que ni siquiera tuvieron tiempo de pensar en captar la escena. La máquina de un ellos fue tomada fuertemente por el pio comisario, en tanto el otro co quedaba petrificado al sentir el cañ una metralleta en el estómago, esgr da por uno de los policías vestido civil que llegaron en el Falcon. In diatamente la orden terminante "Que el periodismo se retire por fav por lo que tuvimos que dejar el lugar escena (para nosotros viva, especta lar) de la llegada de de Godoy a la co saría 24, había durado menos de un nuto.

EL CAPO DE LA HINCHADA

San Justo, Ultima Morada de Raúl Aurelio Martínez

Fueron inhumados ayer en el cementerio de San Justo, los restos del menor **Raúl Aurelio Servín Martínez,** muerto a balazos el miércoles pasado, en el barrio de la Boca.

El joven de 17 años, fue asesinado en el pasaje Caminito, luego del encuentro entre Boca y Quilmes. Tal como señaláramos en la víspera el hecho se produjo en circunstancias bastantes confusas cuando desde un automóvil partieron los disparos que terminaron con la vida del joven hincha de Boca.

Según algunos trascendidos Servín Martínez habría sido golpeado ferozmente en la cara en una gresca entre hinchas de ambos equipos. Sorpresivamente se acercaron al lugar dos rodados y fue de uno de ellos de donde salieron los cinco disparos que mataron a Martínez.

Algunas informaciones dan cuenta que se escucharon gritos de **"Aguante Quilmes..."**, por parte de los ocupantes de ambos vehículos.

Sin embargo y pese a las muchas versiones, no está en claro la forma en que se desarrollaron los hechos. Porque mientras las primeras informaciones indicaron que el luctuoso hecho tuvo lugar a las 0.45 de la madrugada del jueves, otras de fuentes no menos confiables consignaron que la virtual ejecución de Servín Martínez sucedió a las 23.30, lo que daría más consistencia a la posibilidad de un enfrentamiento entre parciales de Boca y Quilmes.

Asimismo impiden develar la incógnita, los confusos y contradictorios testimonios de los vecinos del lugar, quienes dijeron no haber visto ni oído nada parecido a corridas, gritos o detonaciones de armas de fuego.

Un conocido adicto boquense, señaló anoche que conocía a Servín Martínez quien pese a su juventud seguía desde hace tiempo a Boca a todos lados. Asimismo agregó que el joven desaparecido era tranquilo y que jamás había participado en gresca alguna.

Ayer por la tarde, familiares y amigos dieron el último adiós a Martínez. Las escenas de dolor se repitieron y todos los allegados al joven coincidieron en que era una persona callada, incapaz de buscar problemas.

Los restos de Martínez hacia su última morada: San Justo. ¡que Dios los perdone!

● De Godoy, el "Negro Thompson", fue G

Carlos Alberto De Godoy, más conocido como **"EL Negro Thompson"** o **"Lumumba"**, aparece como sospechoso por la muerte de **Raúl Aurelio Servín Martínez.** El citado, que a partir de las 21.55 de anoche prestaba declaración en dependencias de la comisaría 24ª de esta Capital, —en calidad de detenido— fue apresado en horas de la mañana del jueves por personal de la comisaría 1ª de Quilmes, con lo que quedaron desestimadas las versiones que daban cuenta de su presencia voluntaria en otra seccional policial de la ciudad de La Plata.

Pese al hermetismo de las autoridades, respetuosas del secreto sumarial, pudo saberse que De Godoy fue arrestado en su domicilio —ubicado también en Quilmes— como resultado de una minuciosa investigación realizada por miembros de las fuerzas de seguridad de la zona. En carácter de incomunicado permaneció hasta anoche, cuando en medio de rigurosas medidas de precaución fue trasladado en un patrullero de la policía de la provincia de Buenos Aires, chapa C-1117988, hacia la seccional boquense, escoltado por otro automóvil afectado a la comisaría de Quilmes y otro, particular, que seguía a los dos primeros a corta distancia.

El **"Negro Thompson"**, un robusto moreno de baja estatura, tiene 39 años, está casado y es padre de dos niñas, una de 13 y otra de 5 años. Desde hace muchísimos años, se lo conoce como el **"jefe"** de la **"barra brava"** del club Atlético Quilmes, a cuyo equipo de fútbol sigue con puntual regularidad, ya sea cuando éste actúa como local o fuera de su cancha.

Tiempo atrás, en ocasión que Quilmes se coronara campeón Metropolitano en 1978, De Godoy tuvo la posibilidad de ser reporteado por diversos medios de difusión, aprovechando en todos los casos para trazar una minibiografía de su simpatía por el equipo "albiazul".

"Mi historia es larga —recuerda algún recorte de aquella época que reprodujo sus declaraciones— **desde que tenía unos 12 años, estoy mezclado con la hinchada, siguiendo al equipo por todas las canch vo, pero ahora estoy más c van tranquilizando".**

"Ya que puedo —dirigié nota— **querría hacer un ll**

De Godoy, el negro Thomps

Tremendo: Ma

● SE LLAMABA RUBEN DARIO CALIXTO, TEN

Al terrible drama que significó la muerte del joven Aurelio Servín Martínez, de 17 años, asesinado a balazos tras el partido Boca-Quilmes, se sumó otra infausta noticia. Tan dolorosa como la que nos sacudió en la víspera, tan terrible y triste como la anterior.

La desgarrante información dio cuenta deque luego del citado cotejo, dejó de existir Rubén Darío Calixto, argentino, de 18 años, enfermo de asma, quien tras correr varias cuadras escapando a las agresiones de un grupo de hinchas de Boca, trató de esconderse en un pozo, donde tras hacer crisis la enfermedad que lo quejaba, falleció asfixiado. El joven —adicto a Quilmes—, hizo un gran esfuerzo físico tratando de huir de las agresiones, pero una vez que encontró refugio no pudo reponerse, falleciendo pocos minutos después. Calixto vivía con sus padres y hermanos en una modesta casa de un barrio de emergencia quilmeño y sus restos recibieron cristiana sepultura, ayer, en horas de la tarde.

Como siempre ocurre en estos casos, las versiones que aparecen son muchas. Luego de un intenso trabajo que abarcó casi todo el día de ayer y tratando de aunar todas las opiniones recabadas, podemos señalar que Rubén Darío Calixto era un joven de 18 años, asmático, hincha de Quilmes, quien estaba esperando su cédula de llamada al servicio militar de un momento a otro.

● RUMBO A LA MUERTE

La tarde del miércoles, Rubén Darío, su hermano Gustavo Guillermo y un amigo, dejaron su hogar y se dirigieron a la Boca. Allí jugaban los "xeneizes" con Quilmes y la cuestión era estar presentes para dar aliento a los "c en esta oport equipo busca so.

El viaje hac siempre. Rie pensar ni rem más tarde, la ba en él, una nue

Al llegar a la ción, Rubén Di go se fueron po que Guillermo del joven mue otro rumbo.

Según las ve nas, el infortu amigo se dist cuando quisie probaron que co tiempo para nera".

Rubén Darí

Hoy, Operativos ¿Habrá más Víctimas?

La realidad del fútbol actual se mezcla más con lo policial que con lo deportivo. Los nefastos incidentes ocurridos el miércoles pasado en las cercanías del estadio de Boca, han motivado que, para esta noche, se hayan redoblado las prevenciones. La **Unidad Regional de Quilmes** llevarán a cabo un dispositivo especial de seguridad en las estaciones ferroviarias de la zona para que la gente que se desplace hasta el estadio "cervecero" a presenciar el importante encuentro entre el local e **Independiente,** pueda llegar y retirarse sin sufrir los problemas que lamentablemente se vienen sucediendo con las trágicas consecuencias que todos conocemos.

Por su parte, la **Policía de la Provincia de Buenos Aires,** montará también un severo control de seguridad desde la terminal de ferrocarril de La Plata hasta Constitución, en prevención de disturbios que puedan provocar en el trayecto hinchas de fútbol de **Estudiantes.**

En todas las estaciones donde se detengan los convoyes habrá diez hombres de tropa al mando de un oficial en las restantes paradas cuatro policías de guardia.

Mary, la tía de Rubén Darío se mostró indignada. Pidió que todo lo sucedido se investigue a fondo.

"ES PARA NO CREER: HUBO QUE DISCUTIR PARA LA BENDICION"

Un hecho un tanto inusual sirvió para indignar aún más a los familiares y amigos de Rubén Darío Calixto. Algo insólito que los vecinos no quisieron pasar por alto y lo gritaron a los cuatro vientos. Algo raro que pasamos a detallar y en boca de la tía de Rubén, llamada Mary.

● ALGO INSOLITO

—"Poco después que nos entregaron el cuerpo de mi sobrino el cura de la parroquia ubicada en Primera Junta y Lavalle bendijo sus restos. En ese momento quedamos en que antes de sepultarlo, pasaríamos por la Iglesia para repetir la ceremonia. Todos somos muy católicos y la decisión fue anánime, además pensamos en que no iba a haber problema alguno y antes de ir al cementerio volvimos por la parroquia. Grande fue la sorpresa cuando el cura ¡no nos quiso recibir!. Nos dijo que no era momento, que tenía todo el piso encerado y que se tenía que cambiar. El sacerdote estaba en ojotas y no nos recibió de muy buenas ganas. Le recordamos que horas antes habíamos establecido eso y recién luego de muchos ruegos lo convencimos. Yo estoy muy nerviosa y quizá digo algo incorrecto, pero en medio de tanto dolor me molestó su actitud. Aquí están todos de testigos y ellos no me dejan mentir: tuvimos que rogarle para que bendijese el cuerpecito de Rubén Darío...".

● DOLOR MAS DOLOR

Una historia más en medio de otra historia. Una anécdota más que solo sirvió para acentuar el dolor de los Calixto. Un dolor que nos llega a todos. Un dolor que nos obliga a gritar ¡basta! Basta de absurdos. De atropellos. De despropósitos. De muertes...

CERVECERA, DETENIDO

do a la Seccional 24ª Para ser Interrogado

ntes, tal vez era más agresi-o. Son los años, que a uno lo

e al periodista que le hizo la o a las otras hinchadas para

emorado por el caso Martínez.

que se terminen los líos. Cuando vengan a nuestro estadio que se arrimen a donde estamos nosotros. Por supuesto que, si nos trataron bien cuando fuimos visitantes, les responderemos con la misma moneda, si no, que se banquen lo que venga...".

Quizás estos párrafos tengan poco que ver con el drama actual, pero ayuda a conocer la personalidad del hasta ahora único sospechoso por un asesinato que debe ser esclarecido. De Godoy tendrá que probarse su relación con el caso que se investiga, el que por ahora continúa en la nebulosa. Esperemos que no por mucho tiempo.

● LA POSICION DE QUILMES

El presidente de Quilmes, **doctor Juan José Contarino Sparta,** estableció la posición de la entidad que preside ante los lamentables hechos.

"Yo no supe nada en primera instancia porque luego del partido estuvimos cenando con algunos directivos de Boca. Al día siguiente me informaron que el sub comisario Gutiérrez de la comisaría 24° venía para hacerme algunas preguntas. Después me enteré que buscaban a un hombre de la hinchada, al que lo llaman el "negro Thompson". Yo no conozco muy bien a este señor porque hace poco que me hice cargo de la presidencia del club; primero se dijo que varias personas lo habían individualizado en medio de los incidentes pero gente del club me informó que ni siquiera había concurrido a la cancha. Las pocas veces que tuve contacto con él se mostró muy respetuoso no solo conmigo sino con todos los integrantes de la comisión directiva. Nosotros lo que queremos dejar bien aclarado es que no fomentamos ni prohibamos a los grupos que a menudo son los que hacen los escándalos. Yo a este señor Thompson ni lo defiendo ni lo ataco; para aclarar quien es el responsable está la policía.

nda la Muerte

18 AÑOS; "PECADO": HINCHA DE FUTBOL

acostumbrado ceros", máxime lad, cuando el parle al descen-

ancha fue como cantando, sin ente que horas arie iba a cobrar víctima.

ación Constitu- y el citado ami- n lado, en tanto stavo—hermano - decidió tomar

nes más fidedig- muchacho y su eron un rato y acordarse com- uedaba muy po- ar a la "Bombo-

chico enfermo de asma, no reparó en su dolencia y junto a su compañero corrieron hasta el estadio, donde llegaron sobre el filo del inicio del cotejo.

Una vez que concluyó el partido, Rubén Darío y su amigo salieron junto al grueso de la hinchada de Quilmes. Las diferentes versiones no coinciden al señalar el lugar exacto de los hechos, aunque muchos expresan que a unas 7 cuadras de la Bombonera, sobre la calle Pedro de Mendoza, comenzaron los incidentes.

La barra quilmeña venía acompañada por un grupo de policías, pero de improviso aparecieron en escena unos 30 ó 40 hinchas de Boca, quienes se lanzaron sobre los simpatizantes "cerveceros".

Allí comenzó la guerra. Corridas, palazos y todos los "chiches", como siempre ocurre.

Rubén Darío fue uno de los tantos que corrió para escapar de los incidentes sin pensar, quizá, que la muerte estaba a escasos metros. Nervioso, extenuado, el infortunado joven buscó refugio en un pozo, pero no pudo reponerse. El asma había hecho crisis y Calixto falleció asfixiado, en el mismo sitio que había encontrado para guarecerse. Cuando la policía localizó el cuerpo del simpatizante de Quilmes, nada quedaba por hacer. La barbarie, lo irracional, había cobrado una nueva víctima.

● ¡ASESINOS!

18 años tronchados por la barbarie irracional, que parece no tener fin. Y lo que es más doloroso, parece regodearse con la sangre, en momentos en que el mundo entero clama por el diálogo, por la razón, por la paz...

En las Barrancas de Quilmes la Impotencia Dijo Presente

Rubén Darío Calixto encontró igual fin, un fin que nunca había soñado, que el de su adversario de tribuna, Aurelio Servín Martínez. Uno cayó a balazos, Rubén, asfixiado.

Los restos de Rubén Darío Calixto fueron velados en la barranca quilmeña y ayer mismos, inhumados.

El velatorio llenó de estupor y dolor a una populosa y pobre barriada. ¿Los por qué? Estuvieron a la orden del día. No hubo respuestas. Para las muertes absurdas, nunca las hay.

Hubo sí lamentos, llantos, drama. Su familia muy numerosa, y sus amigos, no encontraban consuelo para tanto dolor.

La modesta casa de Rubén Darío Calixto, sacudida a las 6 de la mañana de la víspera, por la infausta noticia, no demoró en llenarse de gente. Nadie sabía bien lo que había pasado. Todos sabían sí, que Rubén, había pagado con su vida el "delito" de ir a ver a su equipo preferido: Quilmes.

Comentarios recibimos por cientos. Casi ninguno difirió: "Lo mataron". Y es cierto. Podrá aducirse que de no haber padecido asma, Calixto estaría vivo. Pero esto, es solo una hipótesis. De haber podido correr, quizá hubiese caído en manos de sus perseguidores. Y seguramente, su final habría sido exactamente el mismo: la muerte.

Cuando la gente nos identificó, no cesó en preguntarnos nuestro parecer. ¿Qué podíamos decir? La realidad estaba por encima de cualquier palabra. Los restos de Rubén Darío Calixto eran la única respuesta atinada al desgarrante interrogante.

Cuando se aproximó la hora de llevar a Calixto a la última morada (sus restos descansan en paz en el cementerio de Ezpeleta), la modesta barriada quilmeña, se estremeció. Gente de trabajo. Chicos, grandes, ancianos, todos acompañaron a Calixto durante el primer trecho. Los rostros contraídos, lágrimas por doquier que no hacían ningún esfuerzo por ser contenidas.

Rubén Darío Calixto descansa en paz. Los que jamás lograrán esa paz, serán aquellos, que buscando no se sabe qué venganza, originaron esta tragedia. Esta muerte absurda que no solo enluta al fútbol, le duele a todos los bien nacidos.

Dolor. En la barranca quilmeña, no encuentran explicación por la muerte de Calixto.

ESCUCHAMOS CON DOLOR Y LO ESCRIBIMOS CON BRONCA...

Un lugar muy humilde, donde la precariedad de las casas hablan por sí sola de la clase proletaria que las habitan. Calle Mozart al 500, atrás de la cancha de Argentino de Quilmes. Plena barranca, la villa de emergencia y en uno de esos tantos hogares trabajadores, todo el dolor por una muerte injusta, terrible, irracional.

En la casa de Rubén Darío Calixto, muchas personas trataban de llevar consuelo a los familiares del infortunado joven.

CRONICA estuvo reunido con toda esa gente, quien en su gran mayoría conocía a Rubén Darío desde muy chiquito. Todos coincidieron en señalar que era un pibe bueno, sencillo, que tenía un solo problema: **el asma.**

Rubén Darío, había padecido esa enfermedad desde nacimiento, aunque lejos de cuidarse, había tenido una niñez como la de todos los chicos humildes. Era hincha de Quilmes y siempre trataba de hacerse un poquito de tiempo para alentar a los "cerveceros" ya sea de local o de visitante.

Una tía de Rubén Darío nos dijo: **"era un pibe macanudo. Se crió con ese problema del asma que siempre trataba de disimular. No era de hacer líos ni de meterse en cosas raras. Yo quisiera que los que nos pasó a nosotros no le pase nunca a nadie. Este dolor nuestro tiene que servir para que alguien tome cartas en el asunto. Deseo que se aclare este incidente, con nombres y apellidos. Que se busquen responsables y se individualicen a los que protagonizaron las corridas. Rubén Darío falleció debido a su enfermedad, pero ella hizo crisis porque el chico trató de escapar a las agresiones...".**

Gustavo Guillermo, el hermano del joven asesinado tiene 14 años y fue a la cancha con él: **"Cuando llegamos a Constitución nos abrimos y Rubén se fue junto a un amigo para la cancha. Eran las 6 de la mañana cuando la policía nos avisó que teníamos que pasar a retirar su cuerpo por la morgue judicial. Rubén Darío no era de hacer problemas...".**

Uno de los tantos amigos presentes en el lugar agregó: **"Cuando salieron de la cancha, fueron agredidos por un grupo de Boca. Según me dijeron fue en la calle Pedro de Mendoza. Allí hubo palazos, corridas y el pibe trató de escapar de ese infierno. El muchacho que iba con él lo vio que se escondía pero para no "deschavar" el lugar siguió corriendo. Los de Boca no repararon en que Rubén se había metido en un pozo. Desgraciadamente no se pudo levantar más. El asma lo doblegó y murió asfixiado".**

¡HUY! RACING-ESTUDIANTES, QUILMES-INDEPENDIENTE, UNION-BOCA, VELEZ-PLATENSE

Clasificado ¡Sálvese Quien Pueda!

CON TODA MODESTIA, ASI EXPLICO MOTTA

—¿Señor Motta piensa cambiar el fútbol por la quiromancia?

—No por favor. Les agradezco la consulta. En Córdoba me entendieron mal, por no decir otra cosa... Yo nunca dije quiénes se podían ir al descenso, porque si lo supiera, largo todo y me dedico a adivinar el porvenir. Quiero aclarar que no le falté el repeto a Platense, a Sarmiento, ni a nadie. Soy un trabajador del fútbol y me tengo confianza, como se la tengo a mis dirigidos. Cuando agarré a Chicago sabía que la parada era difícil, pero yo no tengo miedo. ¿Si nos salvamos? El 5 de febrero se lo digo, pero que la gente de Chicago tenga confianza: nos jugamos la vida en esta patriada. En el club nadie piensa en el descenso, pese a que damos todas las ventajas: ahora quedamos libres y nunca más jugaremos de local. Pero confianza, coraje y buena fe, es lo que nos sobra. Esa misma buena fe, la que acompañó siempre mis actos, es lo que me permite decir que yo no condené a nadie. Ese no es mi trabajo.

Yo soy únicamente director técnico. Nada más.

"...que cada vez falta menos, no sé en qué va a terminar..." La adaptación del estribillo tribunero cae de perillas para estas cinco fechas finales del Campeonato "Soberanía Argentina en las islas Malvinas" y para esta **34º jornada que se disputará hoy a partir de las 21.00** con tres partidos que resultan de atracción excluyente: **Racing-Estudiantes, Quilmes-Independiente y Unión-Boca.**

Tanto en la Boca como en Quilmes, estarán presentes la ansiedad de la lucha por el título y la angustia de la porfía por evitar el descenso. Porque **Racing y Quilmes**, ambos con **24** puntos, están sumamente comprometidos y no se encuentran en condiciones de perder tiempo ni puntos y porque **Estudiantes** (44) e **Independiente** (43) no pueden ceder terreno, ni aún jugando como visitantes.

De allí que por lo mucho que hay en disputa, quepa esperar un trámite caliente y vibrante en el que lo temperamentel seguramente pesará más que lo futbolístico; plano en el que, sin duda alguna, "pinchas" y "rojos" están muy por encima de "académicos" y "cerveceros".

Un peldaño más abajo pero con similar interés, está el cotejo que en Santa Fe, otro amenazado, **Unión** (24), jugará ante un **Boca** (40) que está un pasito atrás en la carrera por el campeonato, pero que pelea porque no está muerto y que acude entonado por dos seguras y vitales reapariciones (las de **Ruggeri y Gareca**) y una probable (la de **Brindisi**). Para ninguno de los dos, el empate es negocio, porque perder un punto complicaría las pretensiones que tiene Unión para salvarse y que Boca posee para llegar.

Del resto, se destacan por cuestiones de descenso los encuentros que en Liniers jugarán **Vélez** (38 y casi fuera de la conversación tras la derrota del miércoles en Rosario) y **Platense** (22) y en La Paternal disputarán **Argentinos** (27, el más nervioso de los tranquilos) y **Sarmiento** (18) y que pese a todo, cree que es posible. En ambos casos los visitantes son los que más arriesgan y campaneando desde afuera lo que pueda pasar estará **Nueva Chicago.** Al que la fortuna le ha dictado fecha libre en esta vital oportunidad y que estará con el transistor pegado al oído comiéndose las uñas hasta los metatarsos y pendiente de lo que produzca **Platense** (con quien comparte la penúltima posición) y **Sarmiento** (del que está a 4 puntos).

Para despuntar el vicio, cumplir con la programación y sin nada que perder o ganar completan **Newell's** (38)-**Instituto** (30), River (30)-**Ferro** (33), **Talleres de Córdoba** (31)-**Rosario Central** (33) y **Racing de "la Docta"** (35)-**Huracán** (38). Partenaires en el primero de los cinco hitos del camino que se comienza esta noche a desandar.

NEWELL'S-INSTITUTO
(PRODE Nº 1)

NEWELL'S OLD BOYS: Civarelli; Azzolini, Simón, Pautasso y Macat; Picerni, Martino y Ramos; Dezotti, Vargas Ríos y Santamaría. **DT:** Montes.

INSTITUTO: Gómez; Oropel, Beceriça, Brunetto y Krausemann; Heredia, Tévez y Márquez; Rodríguez, Dertycia y Meza. **DT:** Trucchia.

Cancha: Newell's.

ARGENTINOS-SARMIENTO
(PRODE Nº 2)

ARGENTINOS JUNIORS: Cannataro; C. Carrizo, Beaulieu, Villalba y Domenech; Rotondi, Batista y Espíndola, G. Carrizo, Quiroga o Infantino y Ereros. **DT:** Trigilli.

SARMIENTO: Benítez; Lamolla, Polo, Ortiz y Correa; Corbanini, Mancinelli y Cano; Sosa, Otermín y Luna. **DT:** Subcomisión.

Cancha: Argentinos.

RIVER-FERRO
(PRODE Nº 3)

RIVER PLATE: Fillol; Gordillo, Saporiti, Nieto y García; Bulleri, Merlo y Messina; Alzamendi, Chaparro y Commisso. **DT:** Ramos Delgado.

FERRO CARRIL OESTE: Basigalup; Agonil, Lamolla, Marchesini y Garré; Arregui, Brandoni y Giménez; Crocco, Márcico y González. **DT:** Griguol.

Cancha: River.

RACING-ESTUDIANTES
(PRODE Nº 4)

RACING: López; Veloso, Costas, Hirschfield y Solari; Urán, Leroyer y Marchetti; Gizzi, Caldeiro y Díaz. **DT:** Domínguez.

ESTUDIANTES: Delménico; Camino, Brown, Landucci y Herrera; Trobbiani, Lemme y Sabella; Gottardi, Trama y Ponce. **DT:** Bilardo.

Cancha: Boca.

QUILMES-INDEPENDIENTE
(PRODE Nº 5)

QUILMES: Tocalli; Pedernera, Pizzarulli, Díaz y Alonso; O. Gissi, Gáspari y Labruna; Lorea, Martínez y O. Gizzi. **DT:** Rogel.

INDEPENDIENTE: Goyen; Clausen, Villaverde, Trossero y M. Killer; Giusti, Marangoni y Bochini, Calderón, Morete y Burruchaga. **DT:** M. Veiga.

Cancha: Quilmes.

UNION-BOCA
(PRODE Nº 6)

UNION: Trucco; H. López, Noblea, Cárdenas y Bottaniz; Ponce, Capocetti y Logiácono; Escudero, Mendoza y Centurión. **DT:** Volken.

BOCA JUNIORS: Gatti; Pasucci, Ruggeri, Mouzo y H. Alves; Krasouski, Berta y Brindisi o A. Alves; Sotelo, Gareca y Vázquez. **DT:** Faraone.

Cancha: Unión.

VELEZ-PLATENSE
(PRODE Nº 7)

VELEZ SARSFIELD: Pumpido; Moralejo, Larraquy, Jorge y Bujedo; Vanemerak, Cabrera y Alonso; Lucero, Bianchi y Comas. **DT:** Lorenzo.

PLATENSE: Biassutto; Pavón o López Turitich, Sánchez Sotelo, Scigliano y Pérez; Viscovich, Roldán y Gómez; Cabral, Cincunegui y Anzarda. **DT:** Atela.

Cancha: Vélez.

TALLERES (CBA.)-CENTRAL
(PRODE Nº 8)

TALLERES: Mendoza; Ocaño, Galván, Oviedo y Riquelme; Hoyos, Bustos y Reinaldi; Benavidez, Barbero y Guerini. **DT:** Labruna.

ROSARIO CENTRAL: Rodríguez; Ghielmetti, Kuchen, Bauza y Killer; Chazarreta, Sperandio y Campagna; Iglesias, Delgado y Scalise. **DT:** Zof.

Cancha: Estadio Córdoba.

RACING (CBA.)-HURACAN
(PRODE Nº 9)

RACING (CORDOBA): Ramos; Del Mul, Noriega, Coloccini y Torletti; Benítez, Maldonado y Gasparini; Amuchástegui, Molina y Urruti. **DT:** Mugione.

HURACAN: Guibaudo; Cortés, Angeletti, Romero y Bottari; Morresi, Martínez y Gutiérrez; Candedo, García y Converti. **DT:** Diz.

Cancha: Instituto.

COMO SERA DE COMPLICADO, QUE NI EL PUMA MORETE SE LA JUEGA

Carlos Manuel Morete, el "Puma", un goleador de raza. Triunfador en River, Las Palmas, Sevilla y Talleres. Boca le dejó una espina; Independiente le devolvió la fe. La semana próxima cumplirá 32 años, pero piensa demorar un tiempo los festejos...

—¿Qué esperás Morete?

—Salir goleador del año, llevo 36 goles en los dos campeonatos y quiero pasar los 40...

—¿Y el campeonato?

—Depende de los goles que yo y mis compañeros podamos hacer de aquí áhasta el 5 de febrero a la noche... Después te cuento.

—¿No tenés confianza?

—Eso es lo que me sobra, pero ya soy grande. Tengo muchos años de fútbol. Y creeme que esta mano es dura, muy dura. Nunca llegué a una final así. Estudiantes está muy bien planificado, sabe lo que hace. Y lleva un punto. Nosotros, creo que tenemos más gente, pero a veces se gana o se empata poniendo pierna... Y además está Boca. Yo no lo elimino. Fijate que todos los de arriba jugamos con los de abajo y el que afloja se puede quedar en el camino...

—Ya que hablas de los de abajo ¿Quién se va al descenso?

—Si fuera brujo no me dedicaría al fútbol. Es una tómbola. El 5 de febrero a la noche veme y te cuento cómo termina todo, siempre que no haya empates...

—¿No te lavás las manos?

—Sería más fácil decirte que Independiente va a salir campeón. Y que para mí, un equipo tiene más chance que otro para irse a la "B", pero no lo hago, porque no lo siento. Los goleadores somos tipos de encarar. De ir al frente y no nos lavamos las manos...

—¿Munutti?

—Un caso superado. Si yo ni lo conocía. El asunto está en la Justicia. Hace como dos meses que no sé nada, ni me interesa. Ya se habló demasiado. Yo solo puedo decir que estoy tranquilo. Muy tranquilo.

—Tu paso por Boca...

—Una experiencia muy amarga. Llegué con todas las ilusiones y fracasé. Creo que jugué 10 o 12 partidos y una sola vez me pusieron de "9"; fue contra Estudiantes y ese día me "comí" como 5 goles. ¿El técnico? Creo que es una buena persona. Lo que te puedo decir es que me fui amargado porque no le cumplí a los que tuvieron confianza en mí y a la hinchada que es fabulosa. Pese a todos los traspiés, al dolor de saber que debía empezar de vuelta para demostrar que no estaba terminado, me llevé un recuerdo imborrable de mis compañeros. La muchachada era fenomenal. Sin "grupos", un grupo humano de primera...

—¿Pero igual te fuiste mal?

—Sí, pero no con mis compañeros, me fui mal con el club. Yo mandé un telegrama, intimando a que me pagaran los seis meses adeudados. Vencido el plazo, no cobré y quedé libre. Después, creo que uno o dos días, Boca me dejó libre. Por intermedio de Agremiados, hice juicio laboral por un monto aproximado a los 90 mil dólares. Ya hubo tres audiencias, pero no llegamos a conciliación alguna. Ofrecí un 30% de rebaja, pero lo ue Boca está dispuesto a pagar, era inaceptable, así que el juicio sigue su curso.

—Vos tuviste la suerte de jugar con 3 de los mejores "10" del "planeta": Maradona, Alonso y Bochini, ¿a cuál elegís?

—A los tres. Cada uno a su manera, es un fenómeno. Cuando tenés al lado a uno de ellos, tenés que levantar todas las antenas, porque ellos hacen magia para dejarte con el arquero mano a mano.

—¿Y de política hablás?

—No, no es mi fuerte. Pero te digo lo que manifesté hace unos días cuando me preguntaron por un personaje mundial: ahí no dudé ¡Perón! Y creo que no me equivoco, porque la mayoría piensa igual que yo.

—Antes de llegar a Independiente tuviste un problema y ahora se habla de tu posible ida...

—Talleres me había dado 72 horas para negociar el pase y casi de inmediato firmé un precontrato con Independiente. Después hubo un desencuentro con los dirigentes y mi apoderado arregló con River, pero cuando me reencontré con la gente de Independiente respeté lo que yo mismo había firmado. River entendió el problema y no pasó nada. Ahora me vinieron a hablar de Cali. Muy buena plata. Pero les dije que primero debían arreglar con Independiente; la verdad, no me quiero ir .

—¿Del país?

—Ni del país, ni de Independiente. Este es un club fuera de serie. Firmás una cosa y te la respetan a muerte. No hay que esperar ni un día para cobrar. Los dirigentes son gente de primera y el equipo es muy bueno. Quisiera poder seguir aquí toda la vida.

—Hay un tema que dividió a todos, la selección ¿vos qué opinás?

—Ni a Menotti ni a Bilardo tuve la suerte de conocerlos como para juzgar. Los dos tienen sus méritos. Menotti marcó una época. Y Bilardo es un joven con talento y con un nombre bien ganado. Yo creo en él.

—¿Y la gente de Independiente puede creer en tus goles y en el campeonato?

—Tengo fe. Prometo lo que puedo: esfuerzo, ganas, "matarme" en la cancha. Lo demás entra en el terreno de la magia...

GODOY: "NO ME DEJABAN CASAR"

A Horacio Godoy le hicieron un cuento que no le hizo ninguna gracia. El volante de Racing nos contó con bastante bronca algunos de los entretelones de su frustrado pase al Celta de Vigo.

"En las tratativas con el empresario que arregló mi pase al Celta, habíamos acordado que yo iba a España, volvía dos días después, me casaba y regresaba para radicarme allá. Pero resulta que este señor (ni lo quiero nombrar), no le dijo nada de esto a los directivos y las cosas se fueron complicando hasta que decidí volver. La gente del Celta me prometió un pasaje para que mi novia me llevara ropa allá pero ellos tampoco cumplieron, así que me cansé. ¿Qué va a pasar ahora? No sé, los directivos de Racing se van a reunir pero ellos no pueden obligarme a ir a un lugar donde no quiero estar".

Los Juveniles Entrenan, Juegan, Ganan ¿Plantearán?

Ante el recrudecimiento de versiones que indicaban que un grupo de integrantes del Seleccionado Juvenil plantearía el lunes sus aspiraciones respecto de la escala de premios a regir en el venidero Campeonato Sudamericano "Juventudes de América" a disputarse en Bolivia, AFA informó anoche que solo estaba dispuesta a abonar el viático diario de 25 dólares por jugador, una remuneración que dependerá de los resultados que se obtengan y una compensación por salarios caídos y aquellos jugadores que cobren en sus clubes, remuneraciones superiores a las que eventualmente se arreglen. "Hay que tener en cuenta que los juveniles son amateurs y que no les corresponden premios. Eso lo considerará el Comité Ejecutivo más adelante" señaló una fuente calificada, la que agregó que **AFA no está dispuesta a pagar más de lo previsto y que prevé la posibilidad de excluir del equipo al jugador que no esté de acuerdo con lo que se le ofrezca.**

En tanto y ya en el plano deportivo, el equipo derrotó por 2-0 a un combinado de tercera y cuarta de Ferro en un partido de 103 minutos de duración divididos en cuatro tiempos, jugado en la cancha auxiliar de Vélez. **Dezzoti y Graciani** fueron los autores de los goles y el equipo alistó a **Islas; Basualdo, Borelli, Lara y Enrique; Vanemerak, Cabrera y Acosta,; Dertycia, Percudani y Graciani.** Posteriormente ingresaron Dezzotti por **Dertycia, Gaona** por **Vanemerack, Olivera** por **Basualdo, Zárate** por **Acosta, Dos Santos** por **Borrelli, Glinni** por **Lara, Barbero** por **Percudani, Font** por **Enrique y Crespo** por **Gaona.** La labor en términos generales resultó satisfactoria destacándose cuando entró Zárate por su movilidad y creación, Cabrera y los delanteros.

De los 26 futbolistas en actividad, 22 viajarán el martes a las 14.30 en vuelo directo a Cochabamba y 18 integrarán la lista definitiva. Carlos Pachamé (quien ha firmado un precontrato y arreglará su incorporación definitiva tras el certamen) trabajará este fin de semana en la depuración del plantel y se reunirá nuevamente con Grondona para determinar quién será el preparador físico: si su hermano Norberto o Jorge Daguerre.

Hay Mucha Bronca con Passarella, Bertoni, Díaz y Hernández: Ya Piensan en Devolver a Todos

ITALIA SACA PASAJES DE VUELTA

FLORENCIA, 7 (DPA).— Los futbolistas internacionales argentinos **Passarella** y **Bertoni** abandonarán muy probablemente el equipo italiano del Fiorentina al final de esta temporada, debido a su bajo rendimiento, según trascendió hoy.

El presidente del club, Conde Ranieri Pontello, desea fichar al austriaco **Bruno Pezzey** (Francfort) para ocupar el puesto de Passarella y al alemán **Karl Heinz Rummenigge** (Bayern Munich) para la plaza de Bertoni.

Otro futbolista argentino que tiene problemas es **Ramón Díaz,** que estará tres semanas sin jugar en el Nápoles, debido a una lesión, y no acaba de encontrar su forma en un equipo convertido en un auténtico caos.

El entrenador Corrado Ferlaino dimitió hoy, tras haber salido ileso de un atentado con explosivos, debido —según dijo— a las críticas que contra él formuló el propio alcalde de la ciudad Maurizio Valenzi.

Algunos de los jugadores extranjeros cosechan elogios y triunfos en el fútbol italiano, pero otros son objeto de críticas y reciben abucheos y hasta insultos

Esta semana, la prensa deportiva arreció en sus críticas a varios astros europeos y latinoamericanos, a raíz de sus pobres actuaciones en la última jornada.

La lista de los criticados incluye a los argentinos **Daniel Passarella, Patricio Hernández** y **Ramón Díaz,** al uruguayo **Waldemar Victorino,** al francés **Michel Platini** y al polaco **Zbigniew Boniek.**

Entre los que reciben elogios, en cambio, sedestacan los peruanos **Julio César Uribe** y **Gerónimo Barbadillo,** los brasileños **Falcao** y **Dirceu,** y el holandés **Jan Peters.**

Platini y Boniek, por ejemplo, fueron abiertamente culpados por el empate con que su club Juventus tuvo que conformarse el domingo pasado ante el Cagliari. Y cuando se retiraban del estadio, algunos aficionados los insultaron y dieron puntapiés contra sus automóviles.

El diario **"Gazzetta Dello Sports",** que apoyó entusiastamente hace un año y medio el levantamiento de la prohibición para la venida de jugadores extranjeros, **reconoció esta semana que muchos de ellos han sido una decepción.**

Algunos jugadores italianos han criticado también una supuesta falta de empeño de los astros extranjeros, que generalmente reciben los sueldos más altos.

Claudio Gentile, el recio zaguero de Juventus y de la selección italiana, dijo que los jugadores extranjeros que se quejan de la rudeza de algunas defensas, sabían cuando firmaron sus contratos que no venían a Italia a jugar partidos de exhibición.

Gigi Riva, el ex internacional italiano que ahora es presidente del club Cagliari, dijo que está decepcionado con el rendimiento de varios de los extranjeros. Y destacó que el mejor jugador del torneo hasta ahora en la opinión de la mayoría es un italiano —**Bruno Conti,** del Roma— y el máximo goleador es otro italiano, **Penzo,** del Verona.

Platini comentó, filosóficamente, que estas controversias son cosa de cada semana en el fútbol, especialmente en Italia.

"A uno lo critican o elogian según los resultados del equipo, y nadie toma en cuenta que un jugador que viene del exterior necesita a veces varios meses para acostumbrarse a nuevos estilos de juego, nuevos compañeros", dijo el volante francés.

PERU VA A LA COPA (QUE SE SORTEA EL 28), PERO SE LAMENTA POR ESPAÑA '82

LIMA, 7 (AP).— El fútbol peruano tendrá representantes en la Copa Libertadores de América (cuyo sorteo se hará en Lima el próximo 28), luego de quedar solucionada una disputa entre los dieciséis clubes de primera división y la Federación que tenía paralizado el torneo local. Los medios deportivos peruanos, asimismo, protestaron por la escasa compensación (500.000) dólares que la FIFA otorgó al país por su participación en el Mundial.

El conflicto fue resuelto en base a una propuesta del presidente de la Confederación Sudamericana de Fútbol, **Teófilo Salinas.**

La "Fórmula Salinas" consiste en clasificar cuatro equipos para la disputa de los primeros puestos, que se jugará en partidos de ida y vuelta. La federación devolverá a los clubes el tres por ciento de las taquillas retenidas por impuestos y distribuirá pronto las utilidades que dejó la participación de Perú en la Copa Mundial de 1982.

Nagaro dijo que el campeonato terminará en febrero, pero que **"la federación notificará de ello a la Confederación Sudamericana, a fin de que tenga en cuenta a los equipos peruanos para la Copa Libertadores,**

Los equipos peruanos jugarán la eliminatoria contra los colombianos América de Cali y Tolima.

★ **URUGUAY: Nacional,** venció 1-0 al **Wanderers** en partido que puso término a la primera ronda de la liguilla que clasificará a dos representantes uruguayos en la Copa Libertadores 1982.

Previamente, **Bella Vista** había derrotado a **Defensor** por 2-0.

Al finalizar la primera vuelta nacional, Bella Vista y Sud América están primeros con dos puntos cada uno, seguidos por Danubio, Defensor y Wanderers, sin puntos.

En el torneo no participa el campeón, Peñarol, por ser el actual poseedor de la Copa Libertadores.

TODOS SE TIRAN AL MUNDIAL QUE VIENE

MEXICO, 7 (UPI, ANSA, AP).— La Federación Mexicana de Fútbol (FEMEXFUT) recibió del gobierno la autorización para que éste país se postule ante la FIFA con el objeto de organizar la Copa del Mundo de Fútbol de 1986. El titular de la entidad, Rafael del Castillo, se mostró eufórico al leer la comunicación oficial y afirmó que México cuenta por lo menos con 19 estadios que cumplen los requisitos de la Federación Internacional, además de hotelería, sistemas de comunicaciones y transportes adecuados.

Los directivos consideraron que México obtendría ingresos del orden de los 50 millones de dólares de lograrse la sede del certamen, pero revelaron que el gobierno tomará una decisión final al respecto, una vez conocidas las condiciones que imponga FIFA, pudiendo ratificar o rectificar el permiso concedido.

La presentación oficial de la candidatura tendrá lugar antes del 10 de enero y la rectificación no podrá ir más allá del 20 de marzo.

★ **CANADA TAMBIEN SE TIRA: Montreal,** 7 (UPI y AP).— El vicepresidente de la Federación de Fútbol de Canadá, Georges Schwartz, señaló que este país presentó ante la FIFA su nominación para efectuar la Copa Mundial de Fútbol en 1986 en 9 ciudades.

NAPOLI: CON FIORE, CARTON LLENO

NAPOLES, 7 (ANSA).— Dos investigaciones, una de la justicia ordinaria y otra de los tribunales deportivos, tratan de hacer luz sobre las apuestas a los caballos que habrían hecho los jugadores del **Nápoli,** entre estos el arquero suplente **Pasquale Fiore,** quien habría perdido 90 millones de liras (unos 70 mil dólares).

Trascendió que el tribunal deportivo puso a disposición del juez lo que investigó sobre el tema, lo que permitiría cerrar la instrucción del caso en pocos días más.

Se produjeron mientras tanto reacciones del mundo deportivo, comenzando por la renuncia presentada ayer por el presidente del Nápoli, **Corrado Ferlaino,** quien dirigía el club desde hacía 13 años. El presidente de la Asociación Italiana de Futbolistas, Sergio Campana, dijo hoy que el caso del arquero suplente del Napoli, Pasquale Fiore **"es un problema que tiene que ver con su esfera privada y no constituye violación alguna de los reglamentos ni de sus deberes profesionales específicos".** Los compañeros de Fiore tomaron el asunto con calma y según un dirigente **"si bien turbados, nadie amenazó tomar posiciones drásticas**

Fiore, 29 años, guardavallas suplente —el titular es Luciano Castellini—, fue acusado de firmar dos cheques sin fondos por un total de 90 millones de liras, destinados al parecer a pagar apuestas ilegales sobre las carreras del hipódromo de Agnano.

Revelaciones de prensa precisaron que los cheques estaban emitidos a favor de uno de los mayores "levantadores" que operan en Agnano, hipódromo con el cual, por otra parte, estaba vinculada una extraña serie de ajustes de cuentas que se produjo el año pasado.

Puestas al corriente sobre lo que había ocurrido, las autoridades del club hicieron conocer sus aprehensiones a la Federación, en especial para prevenir la eventualidad de descubrirse un caso similar a la ingeniosa apuesta clandestina que sacudió hasta los cimientos al fútbol italiano en 1979.

Las primeras comprobaciones aliviaron a Ferlaino y sus compañeros, porque la Federación consideró las presunciones sin fundamento.

A su vez Fiore admitió que afrontaba problemas económicos y que había pedido al club un préstamo para resolverlos, aunque aclaró que **"la cifra es mucho menor de la que mencionan los diarios".**

ZICO, FELIZ: TIENE SU "MEDIO CAMPO"

RIO DE JANEIRO, 7 (AP).— "Ahora mi medio campo está completo" expresó hoy **Arthur Antunes de Coimbra "Zico",** el astro del **Flamengo** y de la **Selección Brasileña de Fútbol,** al anunciar el nacimiento de su tercer hijo.

La esposa de **"Zico", Sandra,** dio a luz un varón de 4,300 kilogramos y 52 centímetros. **Tiago** llegó como un regalo de **Reyes** para sus padres y según el crack brasileño, su llegada permite ya la formación de un medio campo con sus otros dos hijos, **Arthur Junior y Bruno.**

"Cyster"-Menotti: Conversación de Amigos

El ex entrenador de la selección argentina de fútbol, César Luis Menotti y el representante de Diego Maradona, Jorge Cyterszpiler, se reunieron en la tarde de ayer en un restaurante de la calle Junín y Quintana.

Las versiones indicaban que los dos ultimaban los detalles para la posible incorporación del entrenador al club Barcelona de España pero el mismo Cyterszpiler nos dijo:

—Si bien es cierto que el Barcelona tiene interés en contratar a Menotti y a César le gustaría ser el técnico del equipo, en la reunión no hablamos de condiciones ni de nada de eso. Solo fue una conversación de amigos, donde yo le conté cómo es la ciudad, la forma de vida, en fin, todo lo que un amigo le puede contar a otro cuando se va afuera. Pero yo no soy quién para encabezar las tratativas para llevar a Menotti; para eso están el presidente del club y el abogado. Además no puedo venir en representación de los dirigentes porque yo soy representante de Diego Maradona y las dos cosas es indudable que no se pueden hacer. Si hay una cosa de la que me jacto es la de estar bien ubicado.

—¿Es cierto que si Menotti va al Barcelona, vos serías el representante?

—Eso no te lo puedo contestar ahora.

A pesar de que las mayores posibilidades las sigue teniendo el club catalán, Menotti escuchará también ofertas de otras instituciones. Mañana el ex técnico del seleccionado se reuniría con el presidente de Rosario Central, escribano **Víctor Vesco,** quien al parecer solo le pediría asesoramiento sobre el manejo del plantel; el 11 de este mes, Menotti viajaría a Florencia para escuchar la oferta de la Fiorentina, cuyo presidente **Rainiero Pontello,** ya le envió un pasaje y entre el lunes y el martes, la reunión sería con el titular de River, **Rafael Aragón Cabrera,** quien desde hace tiempo desea contratar al técnico.

Y para finalizar la lista de interesados, hay que nombrar a los Millonarios y Juniors de Colombia, aunque aún no han habido contactos muy firme entre las partes.

Chile Tomó de Gil a Fabbiani

SANTIAGO, Chile, 7 (AFP).—De mano en mano, el Palestino y el Everton de Viñas del Mar se van pasando la demanda que por el cobro de 90.000 dólares remanentes de la transferencia del goleador argentino - chileno **Oscar Alberto Fabbiani,** ha presentado el "Tampa bay Rowdies" de Florida, equipo yanqui en el que militaba el jugador y que ha obtenido su inhabilitación hasta tanto no perciba el monto adeudado.

El problema surgió luego de que el Everton adquirió a Fabbiani en 250.000 dólares y lo cedió al Palestino de Santiago en 225.000, en virtud de la grave crisis económica y financiera por la que atraviesa. Según Everton, Palestino adquirió al jugador pero también, el compromiso de cancelar el saldo. Según Palestino, ese acuerdo no existe y no hay documento alguno que certifique esa posición. La Asociación Central de Fútbol a todo esto, tras escuchar a las partes litigantes, decliná pronunciarse sobre la validez de una y otra postura y dio cartas a la FIFA que inhabilitó a Fabbiani.

Si el Rowdies sigue sin percibir el dinero reclamado, el Everton y el Palestino podrían quedar fuera del campeonato chileno y la Asociación Central reglamentariamente en situación de ser marginada de la FIFA. En tanto, Fabbiani es el chivo expiatorio del caso y está impedido de ejercer su profesión desde noviembre pasado.

EN MULETAS, RECIBIO EN FRANCIA LA MEDALLA "DE LA ORDEN A LOS CAMPEONES"

Lo de Pironi es más que un Milagro

PARIS, 7 (AFP).— Con las dos piernas enyesadas, afirmado en la izquierda y en sus muletas, el piloto Didier Pironi sonreía anoche al recibir de manos de la ministra de Deportes, Edwige Avice, la medalla del presidente que el Estado otorga a todos los campeones franceses.

"Todo marcha como lo preveía, o sea con avance sobre las estimaciones de mis médicos", confió Pironi a los periodistas, al anunciar que dentro de 15 días le será retirado el yeso que recubre su tibia y peroné izquierdos.

Antes de liberar completamente su pierna izquierda, Pironi será sometido a dos operaciones en la derecha, lo que llevará a 17 el total de intervenciones desde el fatídico 8 de agosto, cuando se accidentó en Hockenheim. **"Desde ese momento, llevo ya 26 anestesias totales"**, reconoce el conductor de Ferrari, al recordar que la diferencia entre operaciones y anestesias se debe a las curaciones profundas de sus heridas.

Precisamente la última curación profunda, para renovar el mecanismo que guía la reconsolidación de su tibia y peroné derechos, forzó la postergación por 24 horas de la ceremonia presidida por la ministra Avice. Para completar la recuperación de la pierna derecha, el profesor Emile Letournel, prepara un nuevo injerto óseo en la tibia, que piensa realizar a fin de mes.

Esa nueva operación, que permitirá compensar la falta de ciertas partes de hueso esponjoso (tibia y peroné fueron íntegramente retirados y rearmados como un rompecabezas por Letournel), debió ser postergada para determinar con exactitud el lugar de la cadera donde será retirado el injerto.

Pironi espera que **"la número 17 sea en verdad la última operación de gran envergadura"** a sufrir, en procura de un restablecimiento que parece un milagro.

De las últimas semanas Pironi recuerda en especial la visita que realizó al constructor Enzo Ferrari, poco antes de terminar 1982 en Maranello, Italia.

"Fue una visita sentimental antes que otra cosa; conocí la fábrica nueva y almorcé con el commendatore, y nadie puede saber cuánto me significó su apoyo en el plano moral", precisó.

Para el piloto, que oyó reiterar a su octogenario patrón que **"una Ferrari lista para correr te espera"**, la experiencia **"señala una vez más que solo en esta escudería se pueden tener relaciones de este género, lo que significa una ayuda enorme"**.

Acerca de su eventual retorno, reveló su impaciencia por volver a conducir un Fórmula Uno, aunque limita el ensayo **"a la curiosidad de saber cómo estoy. Me gustaría hacer ensayos antes de concluir la temporada (1983), pero solo si siento que de verdad dispongo de todos mis medios, porque de lo contrario prefiero renunciar a la competición"**, puntualizó.

Pironi piensa **"vivir la temporada que comenzará en marzo a través de mi cargo como presidente de la Asociación de Pilotos Profesionales, lo que me llevará a asistir a varias carreras como espectador"**. El verdadero año nuevo de Pironi, que estima 1983 como transitorio, será 1984, que aborda con más esperanzas que nunca, para lograr su total recuperación física.

EL BELGA JACKY ICKX PARECE SER EL "ZORRO DEL DESIERTO"

BORD OMAR DRISS, Argelia, 7 (AFP).— El piloto belga Jacky Ickx a quien acompaña Claude Brasseur en un Mercedes Benz, dominó por tercera vez a sus principales rivales y se afianzó en el primer lugar de la clasificación para "Autos" en el Rally Paris-Dakar.

Ickx le sacó hoy cinco minutos de ventaja a su principal rival, Jean Pierre Jaussaud, quien lleva a Philippe Da Silva como navegante en otro Mercedes y por primera vez el triunfador de un tramo de velocidad de los autos, empleó menos tiempo que el vencedor de la categoría "motos".

El francés Philippe Vassard, con una moto Honda, ganó su segunda etapa consecutiva y saltó al primer lugar de la clasificación general.

Las posiciones en Autos, son estas: 1°) Ickx-Brasseur (Mercedes Benz); 2°) Jaussaud-Da Silva (Mercedes Benz) y 3°) Trosat-Briavoine (Lada). Motos: 1°) Vassard (Honda); 2°) Desheulles (Honda) y 3°) Rigoni (Honda).

La rotura del puente delantero de su Datsun Patrol, provocó el abandono de Bernard Darniche, uno de los pilotos franceses especialistas en Rally, a quien acompañaba el piloto periodista Bernard Giroux, vencedor en 1981.

NOCTURNO EN FEBRERO

El Departamento Deportivo de la Asociación Corredores Turismo Carretera decidió postergar para los sábados 12 y 19 de febrero, el "Torneo Nocturno para No Ganadores" que originariamente estaba destinado a disputarse los días 22 y 29 de enero, en el Autódromo Municipal.

Estiman los directivos de la Asociación Corredores Turismo Carretera (ACTC) que las fechas del corriente mes, coincidían con las últimas fechas del Campeonato Metropolitano de Fútbol y que no quiere interferir

Se están haciendo gestiones para que la categoría zonal, "TC del Oeste", comparta la cartelera junto a los "no ganadores" del Turismo Carretera tradicional.

HAGLER-SIBSON PUEDE SER OTRA PELEA DE ESCRITORIO

MASSACHUSETTS, EE.UU. 7 (ANSA).— El combate por la corona mundial unificada de los medianos entre **Marvin Hagler** y el británico **Tony Sibson**, prevista para el 11 de febrero, ha comenzado a peligrar a causa de una controversia entre autoridades del Consejo Mundial de Boxeo y el presidente de la Comisión de este Estado, Tom Rawson.

El dirigente local insiste en que el combate sea controlado por un árbitro con derecho a voto y dos jurados (aplicando el reglamento de Massachusetts) y el CMB pretende que actúen tres jueces y el árbitro, de acuerdo a sus normas.

Las 14.000 entradas puestas a la venta ya han sido agotadas por los aficionados y se aguarda un final feliz. En la velada también se presentará el argentino **Juan Domingo Roldán** (número uno en el ranking) frente al estadounidense **Wilbour Henderson.**

★ **SE VA LA PRIMERA:** Mañana —a las 7 hora argentina— el campeón minimosca de la AMB, **Katsuo Tokashiki**, expondrá su corona a 15 rounds ante al surcoreano —ex monarca— **Hwan Jin Kim.** Será el primer combate titular de 1983 y el escenario elegido es la ciudad de Kyoto. El campeón japonés, de 23 años, defenderá el cetro por cuarta vez.

MARTILLO QUIERE DESHOJAR EL TREBOL Y A PERALTA...

Juan Domingo Roldán, que aun no viajó a Buenos Aires como había prometido semanas atrás, podría medirse el próximo viernes con su comprovinciano **Carlos Peralta,** a quien nunca pudo noquear.

La pelea —todavía no oficializada— se llevaría a cabo en la ciudad santafecina de El Trébol y marcaría la cuarta confrontación entre ambos boxeadores. "Martillo" ganó dos veces por puntos y empataron la restante.

El encuentro se había anunciado hace más de un mes pero las exigencias económicas de Peralta lo hicieron fracasar.

★ **EL PALOMAR:** En la "Sociedad Italiana" de esa localidad, Rosales 1.042, se desarrollará esta noche desde las 22 un interesante festival amateur. El programa incluye cinco atractivas peleas, teniendo a su cargo el lance central los mediopesados **Omar Gómez** (ex campeón argentino) y **Miguel Imán.**

★ **MAR DE AJO:** En la segunda velada de la temporada, se enfrentarán en dicha ciudad balnearia los medianos **Alfredo Uviedo** —cuarto en el ranking argentino— y **José Rodríguez.**

Para el miércoles 19 está previsto el choque entre los supergallos **Adolfo Felice** y **Hugo Emer.**

HABRA NUEVO TURISMO

La Asociación Pilotos Automóviles de Turismo (APAT) envió una nota a la Comisión Deportiva Automovilística (CDA) del Automóvil Club Argentino, solicitando que en la nueva reglamentación para la categoría Turismo que está en estudio, solamente se admitan tres clases.

Estiman los directivos de APAT que la proliferación de Clases, confunde al aficionado y torna engorrosa la disputa del campeonato. En la nota se solicita que la categoría "A" tenga hasta 1500 cm3; la "B" hasta 1.600 cm3 y la "D" hasta 2.000 cm3. Con pequeñas variantes el mismo criterio que regía en la categoría Turismo Nacional.

crónica CLASIFICADOS

2 TERRENOS, LOTEOS Y CAMPOS

VENTAS (2)

MORON
Barrio Los Aromos
Ultimos lotes disponibles sobre ruta 1003 en 152 cuotas desde $ 860.000 por mes. Pavimento, luz eléctrica, escuelas, comercios y 3 líneas de colectivos. Vendedores hoy en la fracción ruta 1003 y refugio Los Aromos y en estaciones Morón y puente de Liniers.
ROGNONI
Av. DE MAYO 865 R. MEJIA
T.E. 654-4388 y 658-4315

GENERAL RODRIGUEZ
Las Malvinas
Lotes desde $ 430.000 por mes a metros de Ruta 7 cerca estación colectivos, pavimento, luz de mercurio, escuelas y comercios. Vendedores hoy en estación Las Malvinas, MORENO.
ROGNONI
AV. DE MAYO 865 R. MEJIA
T.E. 654-4388 y 658-4315

MERLO
B° Samoré-Ferrari-M. Acosta y Pque. San Martín lotes desde $ 290.000 por mes. Vendedores hoy en estación Merlo estación M. Acosta y Ruta 200 Km. 36,500.
ROGNONI
AV. DE MAYO 865 RAMOS MEJIA
654-4388 y 658-4315

crónica CLASIFICADOS

crónica CLASIFICADOS
MUNRO
L.N. Alem 2601 esq. Jose Hernández
762-3935

10 COMPRAS Y VENTAS VARIAS (Cpra. - Vta.)

COMPRAS (10)
COMPRO chatarra, bronce, cobre, aluminio. Tel. 773-8338.

15 SERV. PROFESIONALES CONSULTORIOS-VARIOS (Ofrecidos - Cpra. - Vta. - Alq.)

OFRECIDOS (15)
Mecánica Dental
Centro Odontológico Integral
Dentaduras
Nuevas inmediatas fijas $ 4.000.000, rotas, flojas, correcciones, implantes, estética bucomaxilofacial, extracciones. "Sonría Ya".
Bulnes 1910 PB Cap.
97-4113 y 84-6049

27 OFICIOS VARIOS Y OPERARIOS (Pedidos - Ofrecidos)

PEDIDOS (27)
PEONES Y CAPATACES
LIMPIEZA C/EXP.
TEL. 37-6269

Según Cuevas, no le "Duran" Nadita

MEXICO, 7 (UPI).— El mexicano **Pipino Cuevas,** ex campeón welter de la Asociación Mundial de Boxeo, vaticinó que noqueará en el primer asalto al panameño **Roberto "Mano de Piedra" Durán** ex monarca de las divisiones liviano y welter— en su pelea fijada para el 29 de enero.

Cuevas, que se está entrenando en Los Angeles, ciudad norteamericana donde se celebrará la pelea, espera obtener la oportunidad de un encuentro por el título welter que esta vacante debido al retiro Ray "Sugar" Leonard.

"Soy un púgil más fuerte y más peligroso", dijo Cuevas. **"Durán tiene mucha experiencia y puede presentarme una fuerte batalla, por lo cual lo noquearé lo antes posible".**

Por su parte, Durán espera derrotar a Cuevas para ir en busca de una pelea por el título mediano junior de la AMB en poder de **Davey Moore.**

POR DEPORTE

★ **AJEDREZ I:** Una enérgica protesta elevó al **FIDE (Federación Internacional de Ajedrez) la Asociación Holandesa** de ese juego ciencia contra su similar de la **URSS,** tras el anuncio de ésta de la ausencia de sus grandes maestros, **Mijail Tahl, Yuri Balashov y Lev Psakhis,** del torneo de **Wijk Aan Zee,** a raíz de la presencia de su ex compatriota **Víctor Korchnoi.**

★ **GOLF:** El brasileño **Federico German** quedó como único puntero del **46 Campeonato Abierto de Los Acantilados en Mar del Plata.** Luego de concluidos los segundos 18 hoyos, jugados bajo una fuerte lluvia, el brasileño lidera con 138 golpes, escoltado por **Armando Saavedra** y **Julio Orillo** (hizo el mejor score del día con 66) 140 y **José Cantero, Elcido Nari** y **Jorge Soto** con 141. Con 142 golpes marchan **Adan Sowa,** el **"Chino" Vicente Fernández** y **Juan Carlos Cabrera.**

★ **TENIS 1:** En **Caracas, la Argentina** logró su primer triunfo en el **Torneo Mundial Juvenil de Tenis Copa "Fiat".** El binomio argentino integrado por **Gustavo Garetto** y **Horacio de la Pena** Superaron con facilidad a los venezolanos **Antonio Georgette** y **Daniel Cayarga** por 6-1 y 6-2.

★ **TENIS II:** En **Rosemont, EE.UU,** los ases norteamericanos **Jimmy Connors** y **John McEnroe** junto al sueco **Bjorn Borg** quedaron clasificados para las semifinales del torneo exhibición que se juega en esa ciudad. **Connors** suepró a **Vitas Gerulaitis** por 6-1 y 6-4, **McEnroe** a **Eliot Teltscher** por 7-6 y 6-4 y **Borg** al frencés **Henri Leconte** por 6-2, 6-7 y 6-1.

★ **TENIS III:** En **Londres,** los ex campeones de **Wibledon, Peter McNamara** y **Paul McNaamee** vencieron ayer a los norteamericanos **Fredie Taygan** y **Sherwood Stewart** por 4-6, 6-3, 6-4 y 6-4, avanzando a las semifinales del **Campeonato Mundial de Dobles.**

★ **VOLEYBOL:** La **Selección Argentina de Vóleibol Masculino,** con un exigente calendario por delante en 1983, se aseguró prácticamente la permanencia del técnico coreano **Youn Wan Sohn,** quien recibió seguridades por parte del **Ministerio de Acción Social, Subsecretaría de Deportes,** de que serán satisfechas sus aspiraciones a tener una casa propia (préstamo del **Banco Hipotecario)** y una remuneración más elevada que la actual. **Sohn** partirá de vacaciones a **Seúl** y retornará en febrero para concretar los términos de su nuevo contrato.

ORO en PILAR
Terminal de Omnibus
Local 4
PLATA - RELOJES
$ 999.000
x Gr. en Alhajas c/brillantes

URGENTE VENDO
Superpuesta marinera ..... $ 1.290.000
Dormitorio Cdor. Placard ..... $ 1.490.000
Cocina lavarr. máq.coser ..... $ 990.000
Heladera ..... $ 2.990.000
TV ..... $ 990.000
Cama de 1 Plaza ..... $ 590.000
Cama de 2 Plazas ..... $ 890.000
CASTAÑARES 1375
Capital (Altura Asamblea 1000)
Parque Chacabuco

ASISTENCIA PSICOLOGICA
Niños: Problemas de aprendizaje.
Adultos: Terapia Individual.
Pedir hora:
89-4496
Sáb. 14 a 22 hs.

ORO en CARUPA
en Anden Estación
Local 7
PLATA - RELOJES
$ 999.000
x Gr. en Alhajas c/brillantes

Nuestro Candidato "Edificó" un Triunfo Categórico en el Cotejo Central del Argentino

EL CONSTRUCTOR SABE SU OFICIO

Continuó la semana turfística con la reunión realizada ayer en el hipódromo Argentino, coronada por el éxito, pues el público le prestó su apoyo. Razón había para que la concurrencia no le restara su apoyo, ya que las nueves carreras organizadas revestían interés y con candidatos muy bien afirmados en sus pretensiones, aunque a la hora de la verdad solo algunos se hicieron presentes, como en el caso de nuestro candidato El Constructor, que en forma holgada impuso condiciones en el premio especial Barsac, que centralizó la jornada. Competencia sobre la distancia de 1.400 metros, fue animada por caballos de 3 años y más edad, con los kilos asignados mediante el handicap y justamente esa cláusula valoriza aún más la victoria del pensionista de González, que dio ventajas en el peso a todos sus rivales. Sin embargo, El Constructor pudo sobrellevar esa situación comprometida y sin problema alguno, según se desprende de los tres cuerpos que lo separaron de Pueblerino en el momento de cruzar y cuando el cronómetro indicaba 1' 23" 2/5 para descontar la distancia de la prueba.

Al ordenarse la largada Dunbar salió decididamente a dirigir las acciones no tardando en distanciarse dos cuerpos de Dandy Beam y Pueblerino, mientras Elbeuf y El Constructor ocupaban las últimas colocaciones. Recorridos los primeros 300 metros Dunbar continuaba enseñando el camino separado cuerpo y medio de Dandy Beam, que por igual margen se adelantaba a Pueblerino, con ventaja respecto a Elbeuf y siempre en el fondo El Constructor. Así llegaron al codo y poco antes de ingresar a la recta Pueblerino fue a buscar al puntero Dunbar poniéndose a la par del hijo de Ducan, notándose que por el lado interior El Constructor entraba en carrera. En el tramo de la recta de las tribunas, justamente faltando 300 metros, nuestro candidato puso en juego todas sus reservas y vencido Dunbar de antemano, tampoco tuvo oposición de Pueblerino y Dandy Beam, por lo que se cortó en ganancia, para arribar a la sentencia sin riesgo alguno. Juan Maciel condujo al pensionista de Luis González.

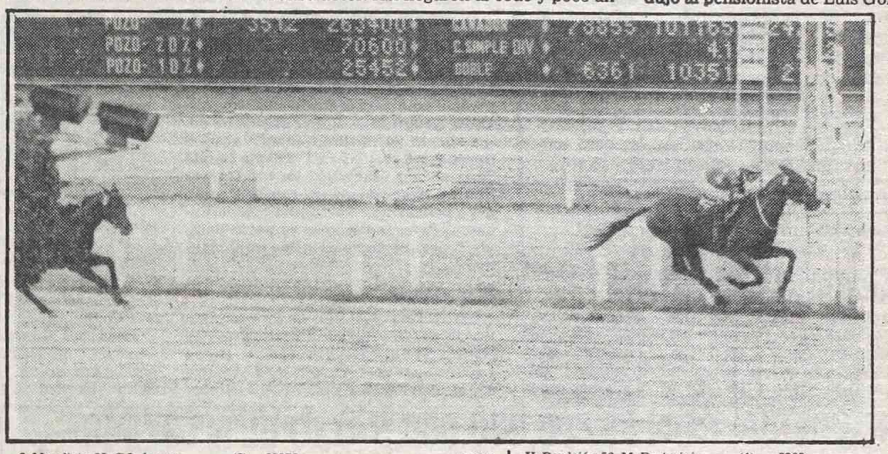

Brillante victoria alcanzó El Constructor en el cotejo central de la víspera. Defendió nuestro voto y el de los aficionados y el hijo de Cipayo respondió en gran forma. Por 3 cuerpos venció a Pueblerino, ratificando antecedentes.

RESULTADOS GENERALES

1ª Carrera — Premio PIMIENTO — 1.000 Metros

(En esta carrera comienza la 1ª Apuesta Doble Extra)

CABALLO	JOCKEY	Nº	Gan.	Placé	Dividendo	Pag.
1 DESAMORADO 54, M. Mercau		(6)	43375		4.800	— —
2 Happy Dollar 57, P. Molina		(3)	28510			74.000
3 Viarco 57, R. Sosa		(1)	16585			12.800
4 Make Record 57, E. Bortulé		(4)	55885			3.800
5 Lohrmann 57, R. Galloso		(2)	7490			60.800
6 Nanal 57, A. Giannino		(5)	6125			34.600
TOTAL			153970			

Corrieron todos.
APUESTA COMBINADA: 3/6: $ 12.100.
APUESTA IMPERFECTA: 6-3 ó 3-6: $ 34.000.
APUESTA EXACTA: 6-3: $ 81.000.
APUESTA TRIFECTA: 6-3-1: $ 287.000.
APUESTA DOBLE EXTRA: Total de vales: 20.788. Total de pozo: $ 286.800.000. Vales de ganador: 5.311. Cotización de vale: $ 54.015. Valor del enganche: $ 60.000.
Ganada por: 2 cpos.; el 3º a 3 cpos.; el 4º a 3 cpos.; el 5º a 2 cpos.; el 6º a 5 cpos. Tiempo: 58". Cuidador: J.M. Ada. Caballeriza: M. Marucha. El ganador es hijo de S. Festival y D. Comedy. Edad: 5 años.

2ª Carrera — Premio GATITO — 1.600 Metros

(En esta carrera finalizó la 1ª Apuesta Doble Extra)

CABALLO	JOCKEY	Nº	Gan.	Placé	Dividendo	Pag.
1 ESTAMPADOR 56, A. Gianino		(6)	51835		5600	— —
2 Solito Quick 56, G. Sena		(9)	9805			29.900
3 Cachafaz 56, J. Palacios		(2)	36660			8.000
4 Cabaretero 56, M. Lezcano		(4)	52700			5.500
5 Get Biochi 54, R. Riveiro		(3)	15130			19.400
6 Chambery 56, O. Ayude		(5)	23460			12.500
7 Bordeaux 56, J. V'divieso		(7)	13755			21.300
8 Estilizado 56, V. Centeno		(1)	3095			95.000
U Antiquaire 56, R. Galloso		(10)	6685			43.900
TOTAL			213125			

No corrieron: (4A) Jully Roger, (8) Siga Press.
LLAVE GANADORA: 2-3 $ 9.000.
APUESTA IMPERFECTA: (6-9 ó 9-6) $ 72.000
APUESTA EXACTA: (6-9) $ 181.000
APUESTA TRIFECTA: (6-9-2) $ 996.000
1ª APUESTA DOBLE EXTRA. Nuevo pozo: $ 498.400.000. Total de vales: 15.579. Vales del ganador: 3.245. Dividendo: $ 153.593. Primer placé. Vales: 899. Dividendo: $ 158.401. Segundo placé. Vales: 2.439. Dividendo: $ 29.193.
Ganada por: 4 cpos., el 3º a hoc., el 4º a pzo., el 5º a 6 cpos. y el 6º a 5 cpos. (Bandera verde para el 2º puesto). Tiempo: 1'38"2/5. Cuidador: J.O. Degregorio. Caballeriza: Uno y Uno. El ganador es hijo de Pepenador y Estampa Real. Edad: 3 años.

3ª Carrera — Premio BARSAC — 1400 Metros

(En esta carrera comenzó la 2ª Apuesta Doble Extra)

CABALLO	JOCKEY	Nº	Gan.	Placé	Dividendo	Pag.
1 EL C'UCTOR 57, J. Maciel		(2)	101160		3500	— —
2 Pueblerino 55, J. Abregú		(1)	78805			4.600
3 Dandy Beam 51½, D. Orcellet		(5)	46945			7.700
4 Dunbar 55, E. Bortulé		(3)	24765			14.600
5 Elbeuf 51, J. Batruni		(4)	11670			31.100
TOTAL			263400			

No corrió: Fat Lluvioso (3A).
APUESTA COMBINADA: 1/2 $ 4.100.
APUESTA IMPERFECTA: 2-1 ó 1-2 $ 11.000.
APUESTA EXACTA: 2-1 $ 17.000.
APUESTA TRIFECTA: 2-1-5 $ 33.000.
APUESTA DOBLE EXTRA: Total de vales: 25.452. Total del pozo: $ 651.200.000. Vales de ganador: 9.493. Cotización del vale: $ 33.900. Valor del enganche: $ 38.000.
Ganada por 3 cpos., el 3º a 2 cpos., el 4º a 5 cpos., el 5º a 2 cpos. Tiempo: 1'23"2/5. Cuidador: L. C. González. Caballeriza: E.C.P. El ganador es hijo de Cipayo y Destructora. Edad: 3 años.

CANDIDATO DE CRONICA

4ª Carrera — Premio SUREFIRE — 1.000 Metros

(En esta carrera finalizó la 2ª Apuesta Doble Extra)

CABALLO	JOCKEY	Nº	Gan.	Placé	Dividendo	Pag.
1 SUREFIRE 55, M. Lezcano		(1)	73958		5500	— —
2 Taraponto 53, I. Guimaraes		(8)	72755			5.700
3 A. Press 55, E. Liceri		(4)	90725			4.500
4 Los Nueve 55, J. Valdivieso		(5)	30810			13.500
5 Valor Prel 55, R. Bortulé		(2)	1745			238.900
6 Mendieta 53, C. Labeque		(6)	23375			17.800
U Negro Betún 53, H. Capano		(7)	8730			47.700
TOTAL			302909			

No corrieron: Cross Word (3), Tall Boy (9) y Ustariz (10).
LLAVE GANADORA: 1-1, $ 8.800.
APUESTA IMPERFECTA: 1-8 u 8-1, $ 24.000.
APUESTA EXACTA: 1-8, $ 63.000.
APUESTA TRIFECTA: 1-8-4, $ 141.000.
2ª APUESTA DOBLE EXTRA: Nuevo pozo: $ 351.200.000. Total de vales: 24.028. Vales del ganador: 5.822. Dividendo: $ 96.038. A placé vales: 5.414. Dividendo: 26.867.
Ganada por: el pczo., el 3º a 9 cpos., el 4º a 8 cpos., el 5º al pczo y el 6º a 4 cpos. (Bandera verde para el 4º puesto). Tiempo: 57" 2/5. Cuidador: M. Gervasoni. Caballeriza: De Más de 2. El ganador es hijo de Salt Marsh y Sun Cry. Edad: 2 años.

5ª Carrera — Premio GERMANO — 1.600 Metros

(En esta carrera comenzó la 3ª Apuesta Doble Extra)

CABALLO	JOCKEY	Nº	Gan.	Placé	Dividendo	Pag.
1 HABANICA 52, J. Caro		(7)	28235		16200	— —
2 B. Dancer 56, J. Alvis		(1)	58545			7.800
3 La Siega 56, C. Pezoa		(2)	168540			2.800
4 Nereid 56, J. Valdivieso		(6)	53940			8.400
5 Dallas Band 54, H. Erenú		(3)	3875			118.200
6 Che Bella 56, H. Prieto		(4)	24820			18.400
U Frau Paula 56, M. Lezcano		(4a)	C/Nº 4			18.400
TOTAL			331955			

No corrió: (5) Mi Ceci.
APUESTA COMBINADA: 1-6 $ 31.300.
APUESTA IMPERFECTA: (7-1 ó 1-7) $ 82.000.
APUESTA EXACTA: (7-1) $ 215.000.
APUESTA TRIFECTA: (7-1-2) $ 279.000.
3ª APUESTA DOBLE EXTRA: Total de vales: 33.053. Total del pozo: $ 456.100.000. Vales de ganador: 2.863. Cotización de vale: $ 159.319. Valor del enganche: $ 176.000.
Ganada por: ½ pzo., la 3ª a ½ cpo., la 4ª a 5 cpos., la 5ª a 2½ cpo., la 6ª a ¾ cpo. Tiempo: 1'37"4/5. Cuidador: J.J. Ghigliotti. Caballeriza: Ana y Angel. La ganadora es hija de: Hibernal y D. Melody. Edad: 3 años.

6ª Carrera — Premio CAMPANAZO — 1.300 Metros

(En esta carrera finalizó la 3ª Apuesta Doble Extra)

CABALLO	JOCKEY	Nº	Gan.	Placé	Dividendo	Pag.
1 GAYLORD 54, P. Armada		(12)	33105		18.000	— —
2 Firmado 56, C. Pezoa		(3)	111230			5.300
3 Primitivo Rock 56, R. Galloso		(2)	39180			15.200
4 Goldmed 52, J. Caro		(7)	23505			25.400
5 Rosquete 56, A. Ferreras		(1)	148338			4.000
6 Estruendo 54, M.H. López		(8)	15555			38.400
7 Sikus 52, J. Azamor		(14)	41510			14.400
8 Demorado 56, E. Tasende		(13)	5380			111.200
9 Guiñol 56, A. Sandoval		(11)	2990			200.100
10 Fiordo 56, N. Mezzotero		(5)	9545			62.700
U Pardejón 56, M. Bertorini		(4)	3360			178.100
TOTAL			433690			

No corrieron: (6) Cidalmen, (9) Sextant, (10) Lindo Pial.
LLAVE GANADORA: 3/6: $ 22.400.
APUESTA IMPERFECTA: 12-3 ó 3-12: $ 58.000.
APUESTA EXACTA: 12-3: $ 174.000.
APUESTA TRIFECTA: 12-3-2: $ 614.000.
3ª APUESTA DOBLE EXTRA: Nuevo pozo: $ 917.100.000. Total de vales: 9896. Vales de ganador: 972. Dividendo: $ 943.601. 1er. Placé: 2175 vales. Dividendo: $ 120.483. 2º Placé: 1221 vales. Dividendo: $ 107.310.
Ganada por 1½ cpo.; el 3º a 1½ cpo.; el 4º a 3 cpos.; el 5º al pczo.; el 6º a 1½ cpo. Tiempo: 1'19"1/5. Cuidador: J.C.O. Garcilazo. Caballeriza: J.D. El ganador es hijo de Dorlieo y Finery. Edad: 3 años.

7ª Carrera — Premio DANTON — 1.000 Metros

(En esta carrera comenzó la Apuesta Doble Extraordinaria)

CABALLO	JOCKEY	Nº	Gan.	Placé	Dividendo		Pag.
1 ENGAÑIFA 56, R. Sosa		(3)	94350	5200	9900	3300	— —
2 Doña Mía 56, E. Liceri		(6)	134400	6900		3000	6.900
3 Etilica 56, E. Bortulé		(15)	74700	3350		4100	12.400
4 Parca 56, M. Lezcano		(8)	171300	7835			5.400
5 Sueña Carla 54, P. Armada		(13)	39400	4105			33.500
6 Gris Gris 56, P. Sahagián		(12)	66680	2995			13.900
7 Voyaltrote 56, C. H. Gómez		(10A)	9975	815			93.100
8 Reminiscence 54, M. H. López		(7)	1370	270			678.700
9 Dominga 53, P. Peralta		(16)	34265	2035			27.100
10 Delegada 52, J. Barrionuevo		(11)	43225	3920			21.400
11 Encopada 54, R. Riveiro		(9)	2215	335			419.400
12 Maca 53, J. Valdivieso		(6A)	C/el 6				6.900
13 Amalia 52, E. Figueroa		(9A)	C/el 9				419.400
14 Jotica 52, A. Aguirre		(4)	2005	65			463.300
U Erotic Moon 53, V. Pires		(1)	295	285			999.999
TOTALES			673180	38110			

No corrieron: La Santidad (2), Praga (5), Viteliane (10), Naranja (14).
LLAVE GANADORA: 3/6 $ 9.400.
APUESTA IMPERFECTA: 3-6 ó 6-3 $ 54.000.
APUESTA EXACTA: 3-6 $ 115.000.
APUESTA TRIFECTA: 3-6-15 $ 881.000.
APUESTA DOBLE EXTRAORDINARIA: Total de vales: 25.803. Total del pozo: $ 830.200.000. Vales del ganador: 3.034. Cotización del vale: $ 293.409. Valor del enganche: $ 323.000.
Ganada por 2½ cpos., la 3ª a 5 cpos., la 4ª a v. min., la 5ª a 5 cpos., la 6ª a ½ cza. (Bandera verde para el 3º puesto). Tiempo: 58". Cuidador: J. Torres. Caballeriza: Clausan. La ganadora es hija de Excel II y Tratativa. Edad: 3 años.

8ª Carrera — Premio BALIN — 1200 Metros

(En esta carrera finalizó la Apuesta Doble Extraordinaria)

CABALLO	JOCKEY	Nº	Gan.	Placé	Dividendo	Pag.
1 UNIPRESO 57, H. Libré		(2)	27450		22900	— —
2 Con Cacique 57, G. Rizzi		(15)	55445			11.300
3 Nicot 53, J. Martínez		(1)	16190			38.800
4 Marduk 55, D. Orcellet		(3)	22645			27.700
5 Degradee 54, A. De Arriba		(11)	21990			28.600
6 Atanasio 55, P. Garnica		(10)	2445			257.400
7 Abad 54, V. Emmolo		(12)	1670			376.900
8 Danebury 57, N. Mezzotero		(13)	109630			5.700
9 Beauty Almond 57, R. Galloso		(8)	16805			37.400
10 Hijo Óptico 53, M. Arias		(6)	2995			210.100
11 Buonarte 51, R. Michelena		(5)	72775			8.600
12 Bequenorte 55, J. Vaira		(7)	5455			115.300
13 Rialto 54, J. Viola		(16A)	3250			193.600
14 Gessler 57, J. Valdivieso		(14)	93205			6.700
15 First Choice 57, O. Tévez		(9)	4420			149.500
U Resarcido 57, A. Ramos		(16)	c/16A			193.600
TOTAL			456160			

No corrió: (4) Caroglass.
LLAVE GANADORA: 2-6: $ 42.400.
APUESTA IMPERFECTA: (2-15 ó 15-2) $ 115.000.
APUESTA EXACTA: (2-15) $ 242.000.
APUESTA TRIFECTA: (2-15-1) $ 4.758.000.
APUESTA DOBLE EXTRAORDINARIA: Nuevo pozo: $ 1.264.700.000. Total de vales: 7.146. Vales del ganador: 567. Dividendo: $ 2.230.513. Vales 1º placé: 801. Dividendo: $ 445.553. Vales del 2º placé: 308. Dividendo: $ 586.596.
Ganada por: el pzo., el 3º a ½ cpo., el 4º a ½ cpo., el 5º a 6 cpos. y el 6º a 1/2 cpo. Tiempo: 1'13". Cuidador: E.R. Soria. Caballeriza: Don Oreste. El ganador es hijo de Unipress y Pitahaya. Edad: 4 años.

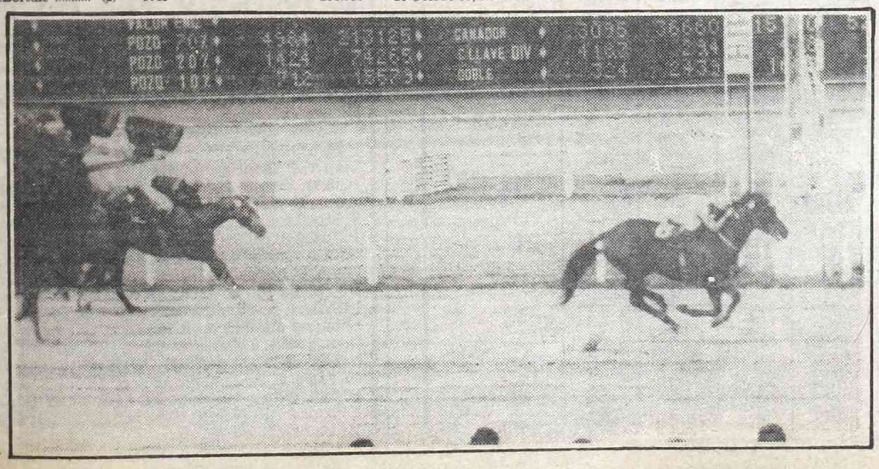

Estampador pisó con firmeza la arena, ya que tras tres en el césped, se le hizo perdiz a sus rivales en la 2da. de Palermo. Por 4 cuerpos superó a Solito Quick llegando 3ro. al hocico Cabaretero. Segundo favorito, dio $ 5.600 a ganador.

Esperan que Villorrio hoy no Falle

José Degregorio no quiere sorprender la buena fe del público apostador y por eso nos ha pedido una aclaración respecto a su pensionista Villorrio, anotando en la sexta carrera de esta tarde en Palermo. Espera un amplio repunte del hijo de Bereber y su opinión la hace conocer a los aficionados. Ayer ganó por Estampador y en una de esas se le hace el doblete.

¡QUE BUEN POSTRE PUEDE SER SI A LAS 14, LA FORTUNA NOS TIRA UN CABLE...!

Bajó Unos Kilos Pero Sigue Gordito

MIENTRAS GIRA EL GLOBO

HOY : LOT. NACIONAL - 20 PREMIOS - 14 HS.

Atrasados a la grande			Demorados a los premios		
Centena	Decena	Unidad			
2	6	8	82	99	86
46 s	67 s	40 s	35 s	34 s	23 s

Ultimas 14 grandes		FAVORITOS:	Tres cifras atrasadas a los premios
33.730	6.637	A la grande	Centena
39.076	9.592	13-26-48	2
39.986	10.550		Decena
10.300	10.523		6
10.457	9.011	A los premios	Unidad
3.611	27.894	28-04-50	5
5.931	22.814		

HOY : LOT. MENDOZA - 20 PREMIOS - 15 HS.

FAVORITOS: Grande 29-44-79. Premios 34-69-81

Ambos demorados a la grande			El dato de CRONICA		
08	21	33	85	96	00

Ultimo round en la parte "gruesa" del año para la Lotería Nacional, Hoy, a las 14, luego del buen almuerzo hay que "enchufarse" con los transistores porque el "gordo" de Reyes puede traer la esperanza final de una salvación que en el medio de esta crisis va a caer espléndidamente bien. Sorteo que acaparó todas las expectativas del público, por supuesto del que quedó "calentito" luego de ver como en Navidad y Año Nuevo se fueron llevando las esperanzas, el rastrillo mató esos sueños que se renuevan: $ 6.250.000.000, son —hablando en criollo— seiscientos veinticinco mil "palos" como para olvidarse que hay trabajo, problema, subsidios, que en una de esas la semana próxima no hay transporte... Todo se puede solucionar y por eso, anoche la almohada funcionó acelerada cobijando los sueños. Que no empezaron justamente en la víspera sino desde el momento que de las vidrieras comenzaron a "arrancarse" los quintos, los enteros

Porque la venta resultó excepcional y hace varios días que no hay un rectángulo mágico ni con recomendación. No importa: si usted llegó tarde al reparto, tiene la chance de "pinchar" una tarjetita de quiniela. Lo importante es que va a vibrar el país entero por todas las loterías provinciales que dependen de este sorteo.

SANTIAGO DEL ESTERO

1º	con	$5.000.000.000	7797	6º " "	6.000.000 8951
2º	"	" 300.000.000	20147	7º " "	6.000.000 44305
3º	"	" 150.000.000	23073	8º " "	4.500.000 1095
4º	"	" 100.000.000	48.295	9º " "	4.500.000 7088
5º	"	" 50.000.000	33045	10º " "	4.500.000 37746

COUNTRY VAL, RUMBO A OTRA VICTORIA

Bastante "movida" la actividad que nuestros cronometristas sanisidrenses presentaron para ir analizando los próximos programas. Y, por supuesto, cosas con la valía de Country Val, que floreó 1.400 metros en 1' 30" y a la que Sena recién "sacudió" en los tramos finales, llegando en 12" que son como para pensar que va rumbo a otro impacto. Pero analicemos el parte completo porque tiene detalles importantes.

● (Pista de arena, normal)

COUNTRY VAL, G. Sena 1.400 metros floreo en 1' 30" últimos 1.000 en 1'4" con 12" de final; HEKUATRE, C. Pezoa 1.400 en 1' 31" 2/5; ARMORA, J. Aguirre 600 en 35"; FLOR PUNTANA, J. Romero 1.400 en 1' 31" 2/5; ESMIRNA, A. Etchart 1.000 en 1' 2" 2/5; SE PASA, V. Sabín 1.400 metros a palo errao en 1' 33" 2/5; CHANWI, C. Castañeda a la par de Piola Piola, R. Bunocuore 600 en 35" 3/5; DR. CLAUDIO, J. Aguirre 1.000 de floreo en 1' 4"; BUCELLO, L. Llanos 800 en 49"; CONFIN, G. Esena 800 en 48" 3/5; WAR EAGLE, J. Barrionuevo 1.000 en 1' 4" 3/5 de los 2.000 a los 1.000;; BIAÑEZ, R. Bonocuore a la par de My Top C. Castañeda 600 en 35"; KURGER , J.C. Srur 800 en 48" 3/5; DR. PANGARITO, G. Sena 500 en 29" 1/5; BOTZ BALCONERO, L. Llanos 800 en 49" 3/5; BOCINERO, O. Damiani 1.100 metros a palo errao en 1' 9"; HOLOCAUSTO, N. Schneider, 800 en 49" 3/5 del opuesto,; **MI ESTRELLA, J. Leske 700 en 43"; DAN FOR YOU H. Libré 1.800 en 1' 59" 3/% a palo errao; HERENCIA REAL, E. Romero 600 en 35" 1/5; KAOLA, M. Escagües 1.500 de floreo y suave en 1' 42" a palo errao; CUARTEL, R. Bonocuore 1.600 de floreo en 1' 47" 2/5; LUTZ, C. Vega 1.500 a palo errao en 1' 38" 3/5, últimos 1.400 a la par de Mangante, N. Barrionuevo en 1' 31" 2/5; LEGISLADORA, J. Aguirre 800 en 49"; SOLERA DEL RIO, V. Blanco 1.400 en 1' 35" 3/5 de floreo; PROVIDENCIAL, G. Retorto 800 en 52"; MAURITANO, J. Leske 800 en 52"; METFORD, J. Núñez 700 en 42"; ANCIENTADOR, H. M. López 700 en 43"; LEVIF, J. Camoretti 700 en 45" y BET, R. Cervantes 800 en 51" del opuesto.**

PROVINCIA: CON $5.400.000.000 SALIO EL Nº 37866

EXTRACTO OFICIAL DEL SORTEO REALIZADO AYER PROGRESION: 3

Los números que van a continuación tienen un premio de $ 900.000. (Progresión $ 510.000)

1
1073 1310 1468 1485 1595 1608 1649 1739 1740 1763 1887 1920

2
2195 2236 2268 2442 2493 2536 2553 2583 2676 2693 2753 2848 2873 2899 2938

3
3089 3128 3165 3240 3260 3265 3282 3471 3503 3571 3736 3819 3847 3855 3922 3927 3932 3955

4
4074 4115 4237 4378 4425 4438 4526 4649 4891

5
5170 5250 5455 5508 5585 5643 5647 5700 5705 5712 5714 5779 5869 5894

6
6061 6080 6104 6201 6261 6303 6347 6351 6640 6695 6902 6945 6971

7
7033 7178 7340 7341 7442 7529 7552 7566 7622 7714

7782
Con $ 12 MILLONES
7794 7818 7850

8
8022 8048 8159 8283 8389 8464 8529 8541 8570 8617 8629

8634
Con $ 12 MILLONES
8636

8693
Con $ 12 MILLONES
8730 8755 8808 8813

9
9070 9107 9125

9178
Con $ 36 MILLONES
9229 9249 9346 9349 9373 9381 9435 9471 9725 9830 9841 9843 9869

10
10012 10045 10152 10166 10184 10199 10238 10402 10552 10622 10663 10879 10908 10977

11
11011 11061 11087 11246 11336 11371 11414 11645 11769

12
12003

12073
Con $ 12 MILLONES
12113 12161 12248 12312 12393 12413 12426 12460 12518 12672 12697 12779 12859 12905 12920 12953

13
13074 13214 13354 13371 13397 13462 13609 13655 13680 13758

14
14065 14235 14395 14398 14448 14486 14544 14573 14659 14759 14893 14895

15
15019 15088 15094 15393 15502 15511 15515 15568 15821 15893 15895 15900 15912

16
16081
Con $ 60 MILLONES
16166 16169 16205 16213 16235 16343 16412 16446 16471 16598 16764 16837 16868 16870 16918

APROX. 16924 CON $ 11.250.000

16925
Con $ 450 MILLONES

APROX. 16926 CON $ 11.250.000

16926

17
17011 17047 17051 17070 17092 17145 17286 17341 17583 17650 17717 17872

18
18006 18080 18182 18320 18431 18432 18445 18699 18893 18921

19
19010 19035 19095 19116 19117 19186 19219 19284 19318 19435 19436 19513 19600 19620 19798

APROX. 19798 CON $ 5.250.000

19799
Con $ 210 MILLONES

APROX. 19800 CON $ 5.250.000

19858 19981

20
20004 20343 20390 20463 20492 20524

20598
Con $ 12 MILLONES
20652 20712 20746 20892 20903 20933 20937 20973

21
21056 21095 21390 21582 21626 21691 21815 21846

22
22126 22388 22716 22751 22826 22873

23
23071 23142 23198 23297 23356 23391 23460 23474 23496 23517 23572 23713 23768 23954

24
24176 24410 24453 24479

24612
Con $ 21 MILLONES
24685 24977 24880 24953

25
25003 25055 25123 25328 25418 25462 25504 25522 25543 25589 25636 25669 25693 25697 25715 25747 25752 25813 25816 25886 25946 25952

25997
Con $ 36 MILLONES

26
26008 26122 26245 26261 26304 26444 26467 26539 26545 26602 26637 26757 26763 26773 26896 26926 26941

27
27189 27278 27329 27485 27498 27504 27585

27702
Con $ 12 MILLONES
27837 27884

28
28423 28786 28846 28887 28970

29
29025

29206
Con $ 21 MILLONES
29268 29583 29630 29632 29707 29753 29862 29931 29950

30
30066 30268 30395 30640 30714 30809 30859 30942

31
31095 31126 31149 31176 31287 31784 31907 31948 31957

32
32224 32245 32283 32346 32353 32381 32426 32505 32622 32662 32905 32937 32995 32997

33
33171 33223 33332 33403 33616 33654 33660 33817

34
34004 34133 34291 34375 34465 34493 34560 34721 34745 34788 34791 34801 34948 34967 34975

35
35207 35227 35298

35545
Con $ 12 MILLONES
35817 35923

36
36027 36035 36059 36204 36257 36631 36651 36699 36713 36729 36755 36777 36994

37
37099 37125 37245 37424 37498 37608 37746 37782 37807

APROX. 37862 CON $ 6.000.000

APROX. 37863 CON $ 12.000.000

APROX. 37864 CON $ 27.000.000

APROX. 37865 CON $ 90.000.000

37866
Con $ 5400 MILLONES

APROX. 37867 CON $ 90.000.000

APROX. 37868 CON $ 27.000.000

APROX. 37869 CON $ 12.000.000

APROX. 37870 CON $ 6.000.000

37955

38
38264 38529 38542 38585 38632 38751 38856 38888 38891 38999

39
39046

39055
Con $ 90 MILLONES
39086 39221 39249 39291 39311 39446 39544 39598

39626

39636
Con $ 12 MILLONES
39966

41
41076 41085 41128 41207 41264 41342 41860 41878 41981

42
42078 42157 42263 42324 42452 42493 42648 42652

42730
Con $ 12 MILLONES
42761 42812 42955

40
40082 40207 40258 40267 40442 40499 40528

40742
Con $ 21 MILLONES

40829
Con $ 12 MILLONES
40902

LOTERIA DE LA PROVINCIA

1º	con	$5.400.000.000	37866	11º " $	12.000.000 7782
2º	"	$ 450.000.000	16925	12º " $	12.000.000 8634
3º	"	$ 210.000.000	19799	13º " $	12.000.000 8693
4º	"	$ 90.000.000	39055	14º " $	12.000.000 12073
5º	"	$ 60.000.000	16081	15º " $	12.000.000 20598
6º	"	$ 36.000.000	9178	16º " $	12.000.000 27702
7º	"	$ 36.000.000	25997	17º " $	12.000.000 35545
8º	"	$ 21.000.000	24612	18º " $	12.000.000 39636
9º	"	$ 21.000.000	29206	19º " $	12.000.000 40829
10º	"	$ 21.000.000	40742	20º " $	12.000.000 42730

MAS RELOJES

White Ball anda suave pero deja un resto enorme. Al marcar 1'5" ayer en Palermo, se paseó sin problemas.

EL TORMENTO SERA ALCANZARLO

Corrida larga y final brillante. Así se jugó el reloj en el concepto al evaluar lo de El Tormento, 2'9"2/5 lo mejor de la mañana palermitana. Aunque La Burlona no se quedó atrás en los 47"2/5 que están presando una reprise brillante. A continuación, la información completa de nuestro sabueso:

(Pista grande, normal)

EL TORMENTO, A. de Arriba 2000 en 2'9"2/5; LA BURLONA, P. Rodríguez 800 en 47"2/5; SABBIA, A. Pauleau 1000 en 1'4"3/5 (Pista Auxiliar); TAYACAMA, R. Latorre 500 en 30"3/5; PRIDEFUL, P. Rodríguez a la par de JANO, P. Molina 800 en 49"3/5; WHITE BALL, O. Ayude 1000 en 1'5"; CABOUCHON, O. Ayude 1200 en 1'17"2/5; EL GIGIO, A. Tarraño 800 en 50" de los 2000 a los 1200; DEPORTIVA, C. Pezoa 1800 en 1'58"2/5 de codo; NAYADESH, A. De Arriba 700 en 42"3/5; WAJIMA, M. Plana a la par de ISPAHN, A. Riveiro 800 en 49"3/5; PRIVE PIRATE, O. Labanca a la par de FUEYE, P. Sahagián 800 en 49"2/5; CARA MIA, J. Caro 700 en 42"3/5; AGAMENON, D. Pascuarielo a la par de PRINCE CLAIRE, H. Scalisse 800 en 50"; LISIO, A. Pauleau 1000 en 1'5"; REINA CRISTINA, P. Sahagián a la par de EL FEROZ, H. Scalisse 1200 en 1'16"; KARPOVA, H. Silva 500 en 30"2/5; DEJALA SER, M. Plana 600 en 35"3/5.

*Mañana a las 16 horas es esperado en el Aeroparque Metropolitano, procedente de Formosa, **el conductor animador Héctor Larrea, quien viajó a esa hermosa provincia argentina para cumplir una actuación a la que estaba comprometido.***

* * *

***El lunes será para alquilar balcones la grabación del teleteatro "Verónica"** ya que sus productores están sumamente preocupados porque el material que tienen grabado, hasta el momento, **solo les alcanza para cubrir las emisiones de esta semana.** Jorge Martínez y su amada mexicana permanecerán en la Capital Federal desde las primeras horas del lunes hasta el mediodía del martes.*

* * *

*Amigos de la pareja que forman Telma Stefani y Ricardo Morán han confirmado **que han superado todos los enojos y que ya viven bajo el mismo techo.** El tiempo que se tomaron para reflexionar los ha convencido de que nacieron el uno para el otro. **Mejor así chicos y a ser más tolerantes.***

* * *

*Continúa exasperada la vedette Lía Crucet cuando recuerda que, por culpa de una colega, **debió permanecer fuera de la actividad por un año.** La abundante muchachita estaría dispuesta a dar el nombre, **de quien la perjudicó, en cuestión de horas.***

* * *

***Pese a las críticas que se le formulan el actor Norberto Suárez admitió que se negó a que ninguna actriz lo acompañe en el rubro del actual programa televisivo en el que trabaja.** "Es una idea mía y creo que tengo derecho a exigirlo", señaló categóricamente.*

* * *

*Pese al hermético silencio que observa sobre el tema, algunos viajeros llegados a nuestro país desde Santiago de Chile, **anunciaron que Rosamel Araya estaría atravesando una seria crisis afectiva que podría llegar a la ruptura matrimonial.***

* * *

***"Estoy más o menos en pareja".** Esta originalidad reconoce la autoría de **María Esther Lovero,** aunque no se anima a decir el nombre de **"su más o menos novio".** A ver si se deciden.*

DENUNCIA PRESIONES LA TV DE SAN JUAN

La empresa propietaria del Canal 8 de Televisión de San Juan denunció ser objeto de presiones por parte del **gobierno provincial,** violatorias de la ley 12.908 que ampara el secreto profesional periodístico, a raíz de una información propalada por esa estación relativa al precio del vino.

El director propietario del canal y presidente de la empresa vitivinícola Stornel SACIFI, **Jorge Enrique Stornel,** divulgó un extenso comunicado leído en cámara, en el que refiere que el Ministerio de Economía de la provincia ha exigido por nota la individualización de la fuente de una información sobre el precio del vino, difundida por ese medio en la noche del 30 de diciembre último.

"Esta información —dice— **contradiciendo las afirmaciones de funcionarios del gobierno demostraba en base a estadísticas oficiales y datos obtenidos en la Bolsa de Comercio de San Juan que el precio del vino en términos de valores reales es actualmente inferior a lo obtenido del año '81".**

Las presiones tienen su origen, añade el comunicado, en la Subsecretaría de Industria y Comercio de la provincia y consisten en **"una intimación para informar la fuente".** El pronunciamiento califica esta actitud como improcedente y sostiene que **"si el Ministerio de Economía discrepaba con esta conclusión debió formular y fundamentar la correspondiente aclaración contribuyendo así al esclarecimiento de la verdad de esta importante cuestión".**

En segundo término, denunció el comunicado de Canal 8 que **"al día hábil siguiente"** de recibirse la intimación **"dieciocho inspectores de esa dependencia oficial se hicieron presentes en la bodega de la firma Stornel, ubicada en Santa Lucía, y otros en las cinco bodegas que alquila la empresa en diversos departamentos de la provincia",** con el propósito de efectuar **"una exhaustiva investigación sobre la existencia de vinos".**

Expresa que no se constataron irregularidades pero indica que **"lo que llama la atención en este operativo, aparte de su coincidencia cronológica con el comentario sobre precio de vino y la consecuente intimación",** es que se trata **"de la única bodega de primera línea de San Juan que ha sido objeto de una investigación de esa magnitud".**

Fueron Denegadas Licencias Radiales

Un decreto oficial denegó los pedidos de renovación de licencias a las estaciones de radiodifusión LU 29, de **Las Flores,** provincia de Buenos Aires y LT 18, de **El Dorado,** Misiones. Ambas incurrieron en contravenciones a las normas que marca **el Comité Federal de Radiodifusión** respecto del manejo del capital de las emisoras por las empresas licenciatarias. Por otra parte, se desestimaron oficialmente las propuestas presentadas por dos sociedades para instalar una radioemisora en **La Rioja.**

¡EUREKA! BETTE DAVIS DESNUDA

La estatua de bronce para la que posó desnuda la legendaria **Bette Davis,** a la edad de **16** años, habría sido descubierta en una colección privada perteneciente a **Robert Edwards,** según la revista **"Playboy".** La búsqueda habría sido iniciada luego de que la Davis revelara, en una entrevista, que había posado desnuda para la escultora **Anna Colemann,** en el año 1933, porque necesitaba dinero.

Designaron al Titular del COMFER

El vocero presidencial, **doctor Eduardo Maschwitz,** anunció que el coronel **Eduardo Jorge Barbieri** es el nuevo titular del Comité Federal de Radiodifusión **(COMFER),** luego de aceptar el cargo que le fuera ofrecido por el presidente de la Nación, **general Reynaldo Bignone.**

El coronel Barbieri, que ya estuvo al frente del COMFER, reemplazará en funciones al general (RE) Rodolfo Feroglio, quien presentó su renuncia al cargo el martes pasado.

UNA CLARINETISTA ARMO EL GRAN LIO

El director de orquesta **Herbert Von Karajan** canceló todas sus presentaciones en televisión y grabaciones de discos, con la orquesta **Filarmónica de Berlín,** por una disputa con sus músicos. ¿Causas? Una mujer. Karajan descubrió en **Munich** a la clarinetista **Sabine Meyer,** de 23 años y la incluyó en su gira estadounidense con la filarmónica. Pero sus músicos votaron por excluirla alegando: **"Aunque es una gran intérprete, no se integraba".**

CHAPLIN DESCONOCIDO

LONDRES, 7 (AP).— La televisión británica transmitió un documental que incluye escenas hasta ahora nunca vistas del astro cinematográfico **Charles Chaplin.**

El documental, titulado **"El Chaplin desconocido",** es el primero de una serie de tres e incluye escenas desechadas, proyectos nunca concluidos, tomas y ensayos de diversas películas, que permiten conocer el método de trabajo de uno de los comediantes más famosos del mundo.

El programa narrado por **James Mason** también da idea de las técnicas utilizadas por Chaplin para la filmación de sus películas.

El genio cómico vivió la mayor parte de su vida en Estados Unidos. Cuando las autoridades estadounidenses le revocaron su visado de entrada, en 1952, Chaplin se trasladó a Suiza, donde murió el día de Navidad de 1977, a los 88 años de edad.

Los comentarios que logró la emisión superó las expectativas de sus productores. Todos ellos fueron de elogio, considerándose al documento presentado como una auténtica **"joya"** del inolvidable creador.

PROYECTAN A PRELORAN

Jorge Prelorán es un realizador de filmes documentales cuyo talento, además de despertar la natural admiración en éste, su país natal, ha sorprendido a público y círculos intelectuales de otras naciones del mundo. Ganador del Premio "Konex de Platino", por considerársele la más significativa personalidad viviente del quehacer cultural argentino, su película **"Lutter Metke el 94"** fué nominada en 1980 para el "Oscar" **"al mejor filme documental".**

● PROGRAMACION

El **Cine Club Buenos Ayres,** en Corrientes 1994, es consciente de la importancia del testimonio de Prelorán, ligado siempre a las vicisitudes de los marginados, y por esa razón organizó funciones especiales con material suyo, en dos horarios: a las **19:30** y a las **21:30.** El próximo **lunes** irá **"Valle Fértil"**; el **lunes 17, "Hermógenes Cayo"**; el **domingo 23** y el **lunes 24 "Cochengo Miranda"**; y, **finalmente, el lunes 31,** se proyectarán **"Chucalenza", "Medardo Pantoja", "Ocurrió en Hualfín"** y **"Quilino".** Las exhibiciones no serán solo una fiesta para aquellos que gustan del buen cine, sino también un homenaje a un hombre que ha sabido hacer de su arte un vehículo movilizador de la sensibilidad.

Adriana Costantini Después de la Agresión

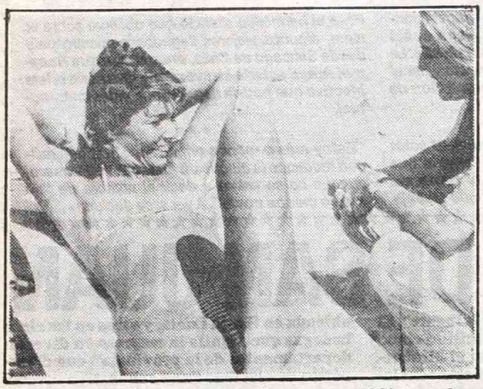

Adriana habló sobre las agresiones que debió soportar.

LA VIOLENCIA SE ADUEÑO DE LAS CALLES DE PINAMAR

PINAMAR, 7 (De nuestro corresponsal).— Durante la madrugada del primer día del año la modelo **Adriana Costantini** fue agredida por una patota cuando circulaba en un vehículo junto a su esposo. Según algunos testigos el grupo estaba compuesto por gente joven, cuyas edades podrían oscilar entre los 17 y 22 años, que en número superior a los 100, había salido a festejar el Año Nuevo con varias botellas en la mano, las que iban arrojando a su paso. Una vez recuperada del susto Adriana manifestó:

—No entiendo, esto que pasó es algo tan poco común... además que no fue solo contra nosotros, hubo más agredidos. Es la primera vez en los años que venimos a pasar la temporada a esta villa balnearia que nos ocurre algo así. Todo fue muy raro.

Adriana, que en momentos de la entrevista se hallaba en un balneario tomando sol junto a su esposo continuó diciendo:

—En los últimos dos años ha cambiado muchísimo la gente que viene a veranear a Pinamar, no es como antes. La juventud está muy agresiva, esa noche estaba muy agresiva.

—¿Pudiste identificar a los integrantes de la patota?

—Creo que fuimos parte de la agresión general. A mí me reconocieron al rato y, según creo, eso ayudó a cambiar los ánimos. Pero con los terribles nervios que pasé en ese momento, no podría reconocer a ninguno. Hubo un instante en que no sabía lo que nos podría ocurrir.

—¿Qué tipo de gente llevó a cabo la agresión?

—Eran chicas jóvenes, de distintas clases sociales, cosa que se notaba a simple vista. Lo único que parecía importarles en esos momentos era destrozar cuanto se les cruzara, autos o cualquier cosa. Eso sí, entre ellos no existía (al menos aparentemente) **ningún tipo de unión por un ideal, solamente les importaba el daño, un daño que no alcanzo a entender. Aunque a nosotros nos abollaron el auto con patadas y un botellazo se estrelló en el capot, creo que las cosas no han pasado a mayores.**

—¿No había control policial?

—Nosotros recurrimos a ellos pero no tuvimos respuesta. Pero sin duda, lo que más me impactó fue lo gratuito de la situación, de la agresión en sí.

EL TEATRO ARGENTINO EN "CARACAS '83"

En la muestra oficial del Festival Internacional de Teatro de Caracas, **Argentina** estará representada por la obra "Kathie y el Hipopótamo", de **Mario Vargas Llosa,** protagonizada por **Norma Aleandro,** acompañada por **Carlos Carella, Pepe Novoa y Ana María Casó.** La puesta en escena pertenece a **Emilio Alfaro,** escenografía de **Jorge Sarudiansky** y vestuario de **María Julia Bertoto.** Con este espectáculo se inaugurará oficialmente el VI Festival Internacional de Teatro de Caracas, **distinción que, por primera vez, se concede a la representación argentina.**

El acto de apertura contará con la presencia del presidente de Venezuela, el Gabinete Ejecutivo, Cuerpo Diplomático y representantes de la prensa y el teatro internacional.

Como invitados especiales, asistirá una delegación de **Teatro Abierto,** con los siguientes espectáculos: "Gris de ausencia", de **Roberto Cossa;** "El acompañamiento", de **Carlos Gorostiza;** "Oficial 1º", de **Carlos Somigliana** y "Príncipe Azul", de **Eugenio Griffero.**

Renata Schussheim presentará su exposición: "Confidencial" en las nuevas instalaciones del Ateneo de Caracas, sede oficial

Entre las personalidades invitadas figuran críticos de Buenos Aires y Córdoba y representantes de las distintas disciplinas teatrales como **Laura Yusem, Jaime Kogan, Jorge Petraglia, Leal Rey** y otros.

La presentación de Kathie y el Hipopótamo" dará comienzo al foro Literatura y Teatro, al cual han sido invitados entre otros, el propio **Mario Vargas Llosa, José Donoso, Rafael Alberti y Carlos Puentes.**

La dirección del festival quiere señalar de esta manera, la significación que se da a la presencia argentina en este festival, dado el esfuerzo económico y logístico que significa asumir el traslado de una delegación de más de **60 personas,** una de las más numerosas que participará en el próximo encuentro **Caracas '83.**

Intentaron Quemar Vivo a un Actor

MENDOZA, 7.— **Un grupo de encapuchados secuestró, golpeó brutalmente e intentó quemar vivo** al conocido actor local **Héctor Fernández Leal,** de 34 años, quien se encuentra hospitalizado a raíz de las lesiones sufridas.

Fuentes confiables dijeron a Noticias Argentinas que Leal fue sacado de una finca de esta capital y trasladado hasta la localidad turística de **Canota,** enclavada a mitad de camino de Villavicencio, unos 25 kilómetros al noroeste de aquí, por varios individuos que cubrían sus rostros con capuchas.

En Canota fue golpeado y rociado con alcohol, luego de lo cuál se intentó encender sus ropas.

Una versión señaló que el actor pudo apagar inmediatamente las llamas en sus ropas y luego de ser abandonado en esa desértica zona, emprendió el retorno hacia esta ciudad caminando.

Fue auxiliado por operarios de una fábrica de Cemento Portland.

Se desconocen hasta ahora los móviles del atentado.

A TODOS LOS CHICOS QUE CONCURRAN HOY Y MANANA A LOS CINES NORMANDIE y GAUMONT, LES REGALAREMOS UNA REVISTA SANDOKAN CON FORMIDABLES AVENTURAS; Y UN POSTER A TODO COLOR DE ANNIE!!!
(En todas las secciones, menos la 2ª noche.)

Annie

APTA PARA TODO PUBLICO

HABLADA EN CASTELLANO

5ª SEMANA

NORMANDIE - GAUMONT
RIVERA INDARTE - PALACIO DEL CINE
LOS ANDES - ATLANTIC (Olivos)
PACIFICO (B. Vista) - AMERICA (M. del Plata)

Quiere sacar la escoria de las calles...
Si la policía no puede...
El lo hará.
¡A su manera!

CHARLES BRONSON
EL VENGADOR ANONIMO II
2ª SEMANA
OCEAN MIGNON - CERVANTES
ALBERDI - SAN ISIDRO (S. Isidro)
LURO (M. del PLATA)
HOY TRASNOCHE

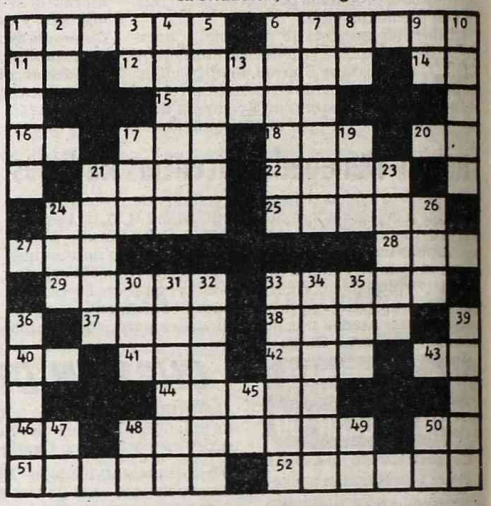

HORIZONTAL

1) Ave rapaz diurna. 6) Variedad de moño. 11) Contracción. 12) Río de Inglaterra. 14) Negación. 15) Principio de las enfermedades contagiosas. 16) Lengua provenzal. 17) Cuadrúpedo. 18) Isla inglesa del mar de Irlanda. 20) Moverse de un lugar a otro. 21) Sitio poblado de árboles. 22) Nombre femenino. 24) Lastimadas. 25) Ronzal atado al cabezón del caballo. 27) El Campeador. 28) Guante de esparto para limpiar las caballerías. 29) Conocer. 33) Lujurioso. 37) Altura de terreno larga y poco elevada. 38) Pronombre demostrativo. 40) Río de Galicia. 41) Hogar. 42) Isla del mar Egeo. 43) Interjección. 44) Reino independiente de Asia. 46) Apócope de uno. 48) Pensar. 50) Nota musical. 51) Infeliz. 52) Lámina de cobre que imita el oro.

VERTICAL

1) Ligera humedad. 2) El, en francés. 3) Símbolo del astato. 4) Nave pequeña. 5) Flojos, descuidados. 6) Tomar para sí. 7) Bebida medicinal. 8) Del verbo ser. 9) Preposición. 10) Exceso de una cosa. 13) Terminación verbal. 17) Chacó. 19) Unidad de nutrición. 21) Cuerda de la caña de pescar. 23) Pieza principal de la casa (pl.). 24) Lirio. 26) Lo que ilumina los objetos. 30) Taza redonda sin asa. 31) Derivarse una cosa de otra. 32) Calidad de raro. 33) Tierra sin riego. 34) Destruir, arrasar. 35) Artículo determinado plural. 36) Título de algunas princesas indias. 39) Principal. 45) Río de Italia. 47) Conjunción negativa. 48) Nota musical. 49) Voz, que repetida, sirve para arrullar al niño. 50) Virtud teologal.

(La solución mañana)

C	A	N	E	C	A		A	M	A	S	I	A
E	L		S	O	S	E	G	A	R		L	A
O				L	I	S	I	S				R
E	A		V	I	L		T	O	S		C	O
R		M	A	N	A		A	R	E	L		B
	T	E	L	A	R		R	A	T	O	N	
T	O	R								R	O	N
	L	A	S	O	S		C	O	L	I	N	
S		R	A	P	E		A	M	O	S		D
A	I		S	E	M		M	I	S		I	V
L				R	A	B	A	T				E
E	N		C	A	N	A	R	I	O		U	B
M	A	N	E	R	A		A	R	C	A	D	A

(Solución del problema anterior)

TELEVISION

10.05 (13) **MUJERES DE HOY - Periodístico**
Nelly Raymond.

10.30 (9) **SERVICIO PARA LA COMUNIDAD - Periodístico**
Enrique Larrouse - Lía Salgado

(11) **DIBUJOS ANIMADOS - Infantil**
"Capitán Raimar"

11.00 (7) **EL HOMBRE EN EL ESPACIO - Periodístico**
Miguel Ceruce.

(11) **LOS SONIDOS DEL MUNDO - Musical**
Marilú.

(13) **NUESTROS INTERESES MARITIMOS**
Rodolfo Pousá.

11.55 (9) **DIOS EN UN NUEVO DIA - Religioso**
Rvdo. P. José Lombardero

12.00 (7) **MUSICA TOTAL - Musical**
Marcelo Bello - Liliana Miculan Araujo

(9) **HOLA JULIETA, HOLA - Infantil**
Julieta Magaña.

(11) **LOS MUPETS - Infantil**
Hoy: "Lena Horne"

(13) **EL MARAVILLOSO MUNDO DE LOS ANIMALES - Documental**
"Los insectos en acción"

13.00 (7) **CHESPIRITO - Infantil**
Roberto Gómez Bolaños.

(9) **DIBUJOS ANIMADOS - Infantil**
"Huckleberry Finn"

(11) **VIAJE LITORAL**
Juan C. Rousselot.

(13) **TARZAN - Serie**
"Los gigantes movedizos". Ron Ely

13.30 (9) **EL BARRIO Y SUS PROTAGONISTA - Periodístico**
Julio Lagos-Alicia Barrios-Leonardo Simmons

14.00 (7) **LAS PELICULAS DE JERRY LEWIS**
"¡Qué clase de niño!"

(11) **SABADOS DE SUPER ACCION**
Primera sección: "Naciste contra los monstruos". Reg Lewis
Segunda sección: "Cautivos de las amazonas". Don Taylor
Tercera sección: "Mal hijo". Robert Ryan
Cuarta sección: "Hasta el último hombre". Richard Widmark

(13) **EXITOS EN SERIE**
Primera sección: "Mujer maravilla". Linda Carter
Segunda sección: "SWAT". Steve Forrest
Tercera sección: "Patrulla juvenil". Michael Cole
Cuarta sección: "Los comandos de Garrison. Ron Harper
Quinta sección: "Escuadrón especial". Sonny Shroyer
Sexta sección: "Nero Wolf". William Conrad
Séptima sección: "El FBI en acción". Efrem Zimbalist
Octava sección: "Las Vegas". Robert Ulrich

15.00 (9) **CINE DEL SABADO**
Primer sección: "Huckleberry Finn". Jeff East
Segunda sección: "Recuerdos de infancia". Jack Warden

16.00 (2) **DINAMICA RURAL - Periodístico**
Francisco Ovieta y Luis Grassino.

(7) **SABADO DE TODOS - Periodístico**

17.00 (2) **DIBUJOS - Infantil**
Cortometrajes.

18.00 (2) **LAS BELLAS DE BLANSKY - Serie**
Nancy Walker.

18.30 (2) **EL GRAN HAWAII - Serie**
Cliff Potts.

19.30 (9) **TIEMPO DE FOLKLORE**
Rubén Horacio Bayon

19.30 (2) **EXTRAÑA PAREJA - Serie**
Tony Randall

20.00 (2) **BOX INTERNACIONAL**
Rubén Olivares vs. Bobby Chaco.

(7) **LOS RAPICOMICOS - Humorístico**
Ricardo Spalter - Enrique Almada.

(9) **EL ARTE DE LA ELEGANCIA - Femenino**
María Fernanda.

(11) **VENGA A BAILAR - Entretenimientos**
Sergio Velasco Ferrero.

21.00 (2) **DOS JOVENES ABOGADOS - Serie**
Lee J. Cobb

(7) **EL CRUCERO DEL AMOR - Serie**
Gavin McCleod - Bernie Koppell

(9) **PEQUEÑO CINE**
"La travesía". Donnelly Rhodes

(13) **MISION IMPOSIBLE - Serie**
Peter Graves

22.00 (2) **LOS INOLVIDABLES**
"Comenzó con un beso". Glenn Ford

(7) **NOCHE ESTELAR**
"Un domingo en Nueva York". Jane Fonda

(9) **LOS EXCLUSIVOS DEL 9**
"Látigo". James Garner

(11) **HOLLYWOOD EN CASTELLANO**
"Retrato en negro". Lana Turner

(13) **VIAJE A LO INESPERADO**
"El pozo y el péndulo". Vincent Price

24.00 (2) **BONEY - Serie**
James Laurenson.

(7) **PROYECTO 2000 - Peridístico**
Jorge Lozano

(9) **CARNET CULTURAL**
Laura Grayeb

(11) **CINE DE TRASNOCHE**
"Así lucen los valientes". Dana Andrews

(13) **TRASNOCHE**
Primera sección: "Duelo al sol". Jennifer Jones
Segunda sección: "Family". Sadha Thompson. Serie

0.30 (7) **TRASNOCHE**
"El halcón negro". George Segal

1.00 (9) **CONOCIENDO BUENOS AIRES**
Adolfo Jasca

1.05 (9) **GRANDES OLVIDADOS**
Indio Apachaca.

1.10 (9) **DIOS ES MI DESCANSO**
Religioso.

2.30 (13) **UN MOMENTO DE MEDITACION**
Religioso.

TEATROS

★ **ASTRAL. Corrientes 1639. 46-5707/9964. EL ESPECTACULO MUSICAL 1983.** ALBERTO ANCHART, RODOLFO ZAPATA y GUADALUPE en:

A TODO ASTRAL

Con Korneta, Gloria y Eduardo, la orquesta de Armando pontier y la actuación espcial de Gloria Díaz. Mart. a sáb. a las 21 y 23. Dgos. a las 21. Sáb. trasn. Jubil. 50% de desc.

★ **BUENOS AIRES. Rodríguez Peña 407.** Al estilo inconfudible de BURLESQUE, presentamos la impactante sexy revista: "GATITAS DE KABARET". Un espectáculo de desnudo al estilo de las grandes revistas europeas. Diariamente desde las 15. Vier. hasta la 0.30. Sáb. de 18 a 2. Refrigeración. P.m.18.

★ **FLORIDA. Florida 165. 30-5360.** Cont. de lunes a jueves de 13 a 22. Viernes de 13 a 23. Sábados de 18.30 a 1.30. FLORIDA SEXY REVISTA. Brillante sexy revista, con renovado elenco. P.m.18.

★ **KARINA. Corrientes 636. 40-1808.** Cont. de 20 a 24: Cía de STRIP-TEASE, con Analía Roy y sexy vedettes. P.m.18. De 0.30 a 4. "Show internacional". Dir. A Elizalde.

★ **LOLA MEMBRIVES. Corrienes 1280. 35-2108.** Pinky presenta a Raúl Lavié, Jovita Luna y gran elenco en

ANNIE

Dir. Musical: Mike Ribas. Dir. Gral. Wilfredo Ferrán. Martes a jueves a las 21. Viernes y sábados a las 20 y 23. Domingos a las 17 y 20. Mes debut 50% de desc. Loc. en vta.

★ **LORANGE. Corrientes 1372. 45-7386.** SOLEDAD SYLVEYRA y LAUTARO MURUA en

LA MALASANGRE

De Griselda Gambaro. Dir. Laura Yusem. Mar. a vier a las 21.30. Sáb. a las 20.30 y 23. Dgos. a las 20.30. Jueves popular. Loc. en vta. con 5 días de antic. REFRIGERACION. DEBUT: VIERNES 7.

★ **MAIPO. Esmeralda 443. 392-4882.** Martes a domingos a las 21 y 23. La obra de Hugo Moser:

VAMOS A VOTAR

Con Julio de Grazia, Beatriz Bonnet, Juan Carlos Thorry, Arturo Maly, Ricardo Lavié, Reina Reech, Ricardo Dupont y Vicky Buchino. Dir. Hugo Moser. Loc. en vta.

★ **METROPOLITAN 1. Corrientes 1343. 40-0816.** EXTRAORDINARIO DEBUT: 15 de enero. Llegó el destape a la Argentina: ADRIAN GHIO - ANA MARIA CORES - VILLANUEVA COSSE en:

DOÑA FLOR Y SUS DOS MARIDOS

Teatro musical. Con Peggy Sol, Ana María Giunta, Cristina Fernández y Flora Steinberg. 35 personas en escena. Dir. José M. Paolantonio. Loc. en vta. c/5 días de antic.

★ **PARADISE. Corrientes 827.** Cont. de lunes a domingos de 20 a 4. La revista sexy del desnudo: "STRIP TOTAL". Con las mujeres más excitantes de Buenos Aires.

★ **REGINA. Santa Fe 1235. 44-5470.** PEPE SORIANO y EL CUARTETO ZUPAY en:

EL INGLES

La obra de Juan Carlos Gené. Música: Oscar Cardozo Ocampo y Rubén Vera. Mar. a juev. a las 21.30. Vier a las 22. Sáb. a las 21 y 23. Dgos. a las 20 (popular). Loc. en vta.

★ **TABARIS. Corrientes 831. 392-8509.** 5 UNICAS SEMANAS. VICTOR LAPLACE y NORBERTO DIAZ en:

EL CRUCE SOBRE EL NIAGARA

(hacia la libertad)

La obra de Alfonso Alegría. Dir. Omar Grasso. Miér. a vier. a las 22. Sáb. a las 21 y 23. Dgos. a las 21. Miér. y juev. días pop. Loc. en vta.

★ **THEATRON. Santa Fe 2450. 825-8914.** Décimo año triunfal:

LA LECCION DE ANATOMIA

La obra de Carlos Mathus. Vier. a las 22. Sáb. a las 22 y 23.30. Dgos. a las 21.30. Bolet. dde. las 17. Sala climatizada.

VARIEDADES

★ **LUNA PARK. Corrientes 99. 311-1990/5100. 32-2135/2538.** LA GRAN ATRACCION INTERNACIONAL QUE SE CONVIRTIO EN COSTUMBRE EN LA FAMILIA PORTEÑA

HOLIDAY ON ICE

Funciones: Martes a viernes a las 21.15. Sábados y domingos a las 18 y 21.30. Entrada general: Mayores $ 80.000; menores $ 40.000. Niños hasta 5 años gratis. Localidades en venta en el estadio de 10 a 20, hasta con 7 días de anticipación. Lunes descanso.

CINES

★ **ADAN 1. Corrientes 959. 393-6115.** A las 12.45, 14.45, 16.45, 18.50, 20.55 y 23:

ERAN DIEZ INDIECITOS

P.m.14. A las 14.35, 16.35, 18.35, 20.40 y 22.45: Notic. Sáb. trasn. 1.

★ **ADAN 2. Corrientes 959. 393-5034.** A las 13.30, 15.30, 17.30, 19.30, 21.30 y 23.15:

SOCIOS

P.m.18. 15.10, 17.10, 19.10 y 21.10: Notic. Sáb. trasn.: 1.

★ **ALFA. Lavalle 842. 392-1114.** A las 13.10, 15.30, 18, 20.30 y 23:

E.T. EL EXTRATERRESTRE

S.r. Un filme de Steven Spielberg. A las 13, 15.15, 17.35, 20.5 y 22.40: Notic. Sáb. trasn. 1.15.

★ **ALFIL. Corrientes 1753. 40-7575.** A las 13.30, 15.50, 18.15, 20.40, 23.5 y Sáb. trasn: 1.30 VERTIGO INFERNAL. S.r. 15.35, 18, 20.25 y 22.50: Notic.

★ **AMBASSADOR. Lavalle 777. 392-9700.** A las 13, 15, 17, 19, 21.5 y 23.10:

LOS LEONES SE DIVIERTEN

S.r. Dirección: Noel Marshall. A las 14.40, 16.40, 18.40, 20.45 y 22.50: Notic. Sáb. trasn. 1.20.

★ **AMERICA. Callao 1057. 41-3818.** A las 14.20, 16.30, 18.45, 21 y 23.15:

LOS INCORREGIBLES DE VACACIONES

P.m.14. Con Neber Deschamps, Charlotte de Turckheim y Grace de Capitani. Dir. Claude Zidi. A las 14, 16.5, 18.20, 20.35 y 22.50: Notic. Sáb. trasn. 1.20.

★ **ARIZONA. Lavalle 727. 392-6967.** Cont. 13.30, 16.45, 20 y 23.15:

LA PROFESORA DE CIENCIAS NATURALES

Cont. 14.50, 18.5 y 21.20:

CAMA CON MUSICA

P.m.18. Sáb. trasn. 1.20: La profesora de ciencias naturales.

★ **ATLAS. Lavalle 869. 392-1936.** A las 12.50, 14.35, 16.45, 18.55, 21.5 y 23.15: LOS INCORREGIBLES DE VACACIONES. P.m.14. 16.20, 18.30, 20.40 y 22.50: Notic. Sáb. trasn. 1.30.

★ **ATLAS RECOLETA. Guido 1952. 801-2006.** A las 15, 17, 19, 21.5 y 23.10: LOS LEONES SE DIVIERTEN. S.r. 14.40, 16.40, 18.40, 20.45 y 22.50: Notic. Sáb. trasn. 1.10.

★ **AVENIDA. Avda. de Mayo 675.** Cont. 13, 16.20, 19.30 y 22.50: Salven al Titanic; 14.40, 18 y 21.10: El llanero solitario. S.r.

★ **BIARRITZ. Suipacha 482. 392-0356.** A las 13, 16, 19.10 y 22.20: LOS UNOS Y LOS OTROS. S.r. 15.40, 18.50 y 22: Notic. Sáb. trasn.

★ **BROADWAY. Corrientes 1155. 35-2345.** A las 13.35, 15.15, 17.5, 19, 21.5 y 23.10:

LOS LEONES SE DIVIERTEN

S.r. Dir. Noel Marshall. A las 16.55, 18.50, 20.45 y 22.50: Notic. Sáb. trasn. 1.10.

★ **CALLAO. Callao 27. 40-1898.** A las 14, 15.50, 17.40, 19.30, 21.20 y 23.10: LAS LOCURAS DE PARCHIS. S.r. 15.30, 17.20, 19.10, 21 y 22.50: Notic.

★ **CAPITOL. Santa Fe 1848. 44-2379.** A las 14.15, 16.30, 18.45, 21 y 23.15: ¿DONDE ESTA EL DOCTOR? P.m.14. 16, 18.15, 20.30 y 22.45: Notic. Sáb. trasn. 1.20.

★ **CERVANTES. Belgrano 1820. 38-2698.** Cont. 16.20, 19.35 y 22.50: EL VENGADOR ANONIMO II; 14.30, 17.45 y 21: HAY UNA CHICA EN MI SOPA. P.m.18.

★ **CINEMA UNO. Suipacha 460. 392-1112.** A las 12.45, 14.35, 16.40, 18.50, 21 y 23.15:

LA LAGUNA AZUL

P.m.14. Con Brooke Shields y Christopher Atkins. A las 14.20, 16.15, 18.25, 20.35 y 22.50: Notic. Sáb. trasn. 1.30.

★ **CINEMATECA ARGENTINA. Sarmiento 2255. 48-2170.** A las 18, 20 y 22: "Estados alterados". Dir.: Ken Russell. Con Blair Brown y William Hurt. P.m.18.

★ **CONCORDE. Lavalle 925. 35-1850.** A las 12.50, 14.45, 16.40, 18.45, 20.55 y 23.10:

SOLOS EN LA MADRUGADA

P.m.18. A las 18.35, 20.40 y 22.50: Notic. Sáb. trasn. 1.30.

★ **COSMOS 70. C'tes 2046. 49-0862.** A las 13.35, 15.25, 17.20, 19.15, 21.10 y 23.10:

SOLOS EN LA MADRUGADA

P.m.18. Con José Sacristán y Fiorella Faltoyano. Dir. José Luis Garci.

★ **ELECTRIC. Lavalle 836. 392-1846.** Cont. desde las 13: AMORES DE VAMPIROS; DE PROFESION BIGAMO; FOTOS PROHIBIDAS DE UNA SEÑORA RESPETABLE. P.m.18. Sáb. trasn.

★ **EMPIRE. H. Yrigoyen 1934. 47-8770.** Cont. 15.10, 18.30 y 21.50: EL PADRINO. P.m.14.

★ **GAUMONT. Rivadavia 1635. 40-3050.** A las 14.10, 17, 20 y 22.50: ANNIE. S.r. 16.30, 19.30 y 22.30: Notic.

★ **GRAN REX. C'tes 857. 392-8000.** REFRIGERACION. A las 13, 14.40, 16.45, 18.50, 21 y 23.15:

¿DONDE ESTA EL DOCTOR?

P.m.14. Con Michael McKean, Sean Young, Harry Deab Stanton y Patrick McNee. Dir. Garry Marshall. A las 16.25, 18.30, 20.40 y 22.50: Notic. Sáb. trasn. 1.30.

★ **GRAND SPLENDID. Santa Fe 1860. 44-0808.** A las 14.15, 16.30, 18.45, 21 y 23.15: EL AEROPLANO MAS LOCO DEL MUNDO. P.m.18. 16, 18.15, 20.30 y 22.45: Notic. Sáb. trasn. a la 1.

★ **GRAN VICTORIA. Av. de Mayo 882. 34-1493.** Continuado de 8 a 3: Una esposa infiel; Virginidad; Esposas complacientes. P.m.18.

★ **IDEAL. Suipacha 378. 35-3300.** A las 13.30, 15.20, 17.10, 19.10, 21.10, 23.10 y sáb. trasn. 1.10: VERTIGO INFERNAL. S.r. 15.5, 16.55, 18.50, 20.50 y 22.50: Notic.

★ **IGUAZU. Lavalle 940. 393-9931.** A las 13.25, 15.35, 18, 20.30 y 23:

E.T. EL EXTRATERRESTRE

Sr. Un filme de Steven Spielberg. A las 13.10, 17.40, 20.10 y 22.40: Notic. Sáb. trasn. 1.30.

★ **LARA. Av. de Mayo 1225. 38-6966.** Cont. 14.55, 18.40 y 22.30: Edición especial de encuentros cercanos del tercer tipo; 17.15 y 21: Lulú. S.r. Sáb. trasn. Led Zeppelin en: La canción es la misma.

★ **LEOPOLDO LUGONES. Corrientes 1530. 46-8611.** A las 15, 17.30, 20 y 22.30: "El inquilino". Dir.: Roman Polanski. Con Roman Polanski e Isabelle Adjani. Pl.: $ 30.000. P.m.18. Aire acondicionado.

★ **LIBERTADOR. Ctes. 1334. 40-7443.** A las 13.20, 15, 17, 19, 21.10 y 23.15:

LA QUIETUD DE LA NOCHE

P.m.14. Con Roy Scheider y Meryl Streep. A las 16.40, 18.45, 20.50 y 22.55: Notic. Sáb. trasn. 1.15.

★ **LOIRE. Corrientes 1524. 49-1900.** A las 13, 15.20, 17.50, 20.20 y 22.50:

VICTOR VICTORIA

P.m.18. Con Julie Andews y James Gardner. A las 15.10, 17.40, 20.10 y 22.40: Notic. Sáb. trasn. 1.15.

★ **LORANGE. Ctes. 1372. 45-7386.** VER INFORMACION EN CARTELERA DE TEATROS.

★ **LORCA. Corrientes 1428. 40-5017.** A las 13.30, 15.20, 17.20, 19.20, 21.20, 23.20 y Sáb. trasn. 1.20:

EL FIERECILLO DOMADO

P.m.14. Con Adriano Celentano y Ornella Muti. A las 15, 17, 21 y 23: Notic.

★ **LORENA. Corrientes 1551. 46-7501.** A las 13.25, 15.45, 18.10, 20.35 y 23:

E.T. EL EXTRATERRESTRE

S.r. Un filme de Steven Spielberg. A las 15.30, 17.55, 20.20 y 22.45: Notic. Sáb. trasn. 1.10.

★ **LOS ANGELES I. Corrientes 1770. 40-3742.** A las 13, 14.40, 16, 18, 19.40, 21.20 y 22.50:

LOS ARISTOGATOS

S.r. Hablada en castellano. A las 14.30, 16.10, 17.50, 19.30, 21.10 y 22.40: Notic.

★ **LOS ANGELES 2. Corrientes 1770. 40-3742/45-2405.** A las 13.40, 15.30, 17.20, 19.10, 21 y 22.50:

CONDORMAN

S.r. Hablada en castellano. A las 13.30, 15.20, 17.10, 19, 20.50 y 22.40: Notic.

★ **LOSUAR. Corrientes 1743. 40-6100.** A las 13.30, 15.50, 18.15, 20.40 y 23.5:

E.T. EL EXTRATERRESTRE

S.r Un filme de Steven Spielberg. A las 15.35, 18, 20.25 y 22.50: Notic. Sáb. trasn. 1.15.

★ **LUXOR. Lavalle 669. 392-3893.** A las 13, 14.55, 16.50, 18.50, 21 y 23.10:

EN LA QUIETUD DE LA NOCHE

P.m.14. Con Roy Scheider y Meryl Streep. A las 14.40, 16.35, 18.30, 20.30 y 22.40: Notic. Sáb. trasn. 1.15.

★ **MAXI I. Carlos Pellegrini 661. 35-8822.** A las 14, 16.15, 18.30, 20.45 y 23

UN TOQUE DE DISTINCION

P.m.18. Con Glenda Jackson y George Segal. A las 13.45, 15.55, 18.10, 20.45 y 22.40: Notic.

★ **MAXI 2. Carlos Pellegrini 661. 35-8822.** A las 13.40, 15.10, 16.40, 18.15, 19.50, 21.25 y 23:

BODAS DE SANGRE

S.r. Con Antonio Gades y Cristina Hoyos. Dir. Carlos Saura.

★ **METROPOLITAN 2. Corrientes 1343. 40-1064.** A las 14, 15.50, 17.40, 19.30, 21.20, 23.15 y sáb. trasn. 1: EL CUERPO DE EMMANUELLE NEGRA. P.m.18. 15.30, 17.20, 19.10, 21 y 22.50: Notic.

★ **MONUMENTAL. Lavalle 780. 393-8865.** A las 13, 15.25, 17.55, 20.30 y 22.55:

FIREFOX

S.r. Con Clint Eastwood. En Sistema Dolby Stéreo. A las 15.10, 17.40, 20.15 y 22.40: Notic. Sáb. trasn. 1.15.

★ **MULTICINE. Lavalle 750.** Cont. de 8.30 a 24. Sáb. y dgos. desde las 13. Sáb. trasn. P.m.18: ODIO; ADULTERIO A LA ITALIANA; EL GRAN VENGADOR; DISPUTAS EN LA CAMA.

★ **NORMANDIE. Lavalle 861. 392-1000.** A las 12.40, 14.55, 17.35, 20.15 y 22.55: ANNIE. S.r. 17.10, 19.50 y 22.30: Notic.

★ **OCEAN. Lavalle 739. 392-1515.** A las 13.15, 15.15, 17.15, 19.15, 21.15 y 23.15:

EL VENGADOR ANONIMO II

P.m.18. 14.45, 16.45, 18.45, 20.45 y 22.45: Notic. Sáb. trasn. 1.30.

★ **OPERA. Corrientes 860. 35-1335.** A las 13.10, 15.5, 17.5, 19.5, 21.5, 23.10 y sábado trasn. 1.15: EL AEROPLANO MAS LOCO DEL MUNDO. P.m.18. 14.45, 16.45, 18.45, 20.45 y 22.50: Notic.

★ **PARAMOUNT. Lavalle 845. 392-9999.** A las 13.10, 14.45, 16.20, 18, 19.45, 21.25 y 23.30:

EL CUERPO DE EMMANUELLE NEGRA

P.m.18. Con Zeudi Araya y Enrico María Salerno. A las 14.35, 16.10, 17.45, 19.30, 21.10 y 22.55: Notic. Sáb. trasn.: 1.30.

★ **PARIS. Lavalle 769. 392-2016.** A las 13.20, 16.40, 19.55, 23.10 y Sáb. trasn. 1.10: LA HIENA INDOMABLE; 15, 18.20 y 21.35: BRUCE LEE, POLICIA INTERNACIONAL; 16.30, 19.45 y 23: Notic. P.m.14.

★ **PLAZA. Corrientes 939. 392-7577.** A las 13.40, 15.50, 18.15, 20.30 y 23: EL PROFESIONAL. P.m.14. 13.20, 15.30, 17.45, 20.10 y 22.40: Notic. Sáb. trasn. 1.30.

★ **PREMIER. Corrientes 1565. 46-2113.** A las 15, 17.55, 20.15 y 22.55:

TIBURON

P.m.14. Dir. Steven Spielberg. Con Roy Schneider y Richard Dreyfuss. A las 14.40, 17.15, 19.55 y 22.35: Notic.

★ **PETIT PREMIER. Corrientes 1565. 46-2113.** A las 14.45, 16.30, 18.15, 20, 21.45 y 23.10:

LA VIDA DE EVA PERON

S.r. Un filme documental y testimonial. Dir. Carlos Luis Serrano.

★ **REAL. Esmeralda 425. 392-3600.** A las 14.40, 17.10, 19.40 y 22.10: EL GATO CON BOTAS EN EL OESTE. 13.30, 16, 18.30 y 21: LAS AVENTURAS DEL OSITO PANDA. Notic. S.r.

★ **SALA UNO. B. Sur Mer 549. 88-9420.** CICLO DE NIKITA MIJALKOV. A las 15, 17, 18.40, 20.40 y 22.15: PIEZA INCONCLUSA PARA PIANO MECANICO. P.m.18. 16.50, 18.30, 20.30 y 22: Notic. Sáb. trasn. 1. En vivo: RECITAL DE "AUTOBUS".

★ **SANTA FE I. Santa Fe 1947. 44-8980.** A las 13.30, 15.55, 18.20, 20.45 y 23.10:

E.T. EL EXTRATERRESTRE

S.r. Un filme de Steven Spielberg. A las 13.20, 15.40, 18.5, 20.30 y 22.55: Notic. Sáb. trasn. 1.30.

★ **SANTA FE II. Santa Fe 1947. 44-8980.** A las 13, 15.15, 20.10 y 22.45:

FIREFOX

S.r. Con Clint Eastwood. A las 19.50 y 22.25: Notic. Sáb. trasn. 1.20.

★ **SARMIENTO. Lavalle 852. 392-3338.** A las 13, 15, 17, 19, 21 y 23.10: LAS LOCURAS DE PARCHIS. S.r.

★ **SELECT LAVALLE. Lavalle 921. 35-0235.** Cont. 13.25, 16.20, 19.10 y 22: REPORTAJE A LAS COLEGIALAS. 14.50, 17.40, 20.30 y 23.20: KAMASUTRA. P.m.18. Sáb. trasn. 1: Reportaje a las colegialas.

★ **STUDIO. Santa Fe 2541. 821-5845.** A las 14, 16.20, 18.35, 20.50 y 23.5:

EL JOVEN FRANKENSTEIN

P.m.18. Un filme de Mel Brooks. A las 16, 18.15, 20.30 y 22.45: Notic. Sáb. trasn. 1: HAIR.

★ **SUIPACHA. Suipacha 442. 392-1195.** A las 13.20, 15.40, 18, 20.20, 22.40 y sáb. trasn. 0.45: ELLOS NO USAN SMOKING. P.m.18. 13.10, 15.25, 17.45, 20.5 y 22.25: Notic. Refrigeración.

ALMAGRO

★ **BIOGRAFO UNO. Corrientes 4636.** Cont. 18.55, 20.50 y 22.45: Notic. 19.10, 21.5 y 23: En la quietud de la noche. P.m.14.

★ **PALACIO DEL CINE. Rivadavia 3636. 982-4818.** Cont. 14.15, 18.15 y 22.15: Annie; 16.30 y 20.30: Adorables inocentes. Notic. S.r.

★ **ROCA. Rivadavia 3753. 812-1517.** Cont. dde. las 14.55: Notic. Dos contra la ciudad; El cuerpo de Emmanuelle Negra. P.m.18.

BELGRANO

★ **CABILDO. Av. Cabildo 2347. 784-3852.** Cont. 15, 17.55, 20.40, 23 y sáb. trasn. 1.20: Victor-Victoria. Notic. P.m.18.

★ **FANTASY. Cabildo 685. 771-0686.** A las 14.40, 16.30 y 18.20: Notic. y Los aristogatos. S.r. 20.50 y 22.45: El aeroplano más loco del mundo. P.m.18. Sáb. trasn. 1.15: All that jazz.

★ **G. SAVOY. Cabildo 2829. 781-6500.** Cont. 15.10, 17.40, 20.5 y 22.45: E.T. El extraterrestre; 14.40, 17.10, 19.40 y 22.10: Notic. S.r. Sáb. trasn. 0.50.

★ **LIDO. Av. Cabildo 3241.** Cont. 14.30, 18.40 y 22.45: Los cazadores del arca perdida; 16.30 y 20.40: El campeón. S.r.

★ **MIGNON. Juramento 2433. 784-3899.** Cont. 15.10, 17.10, 19.10, 21.10 y 23.10: El vengador anónimo; 14.40, 16.40, 18.40, 20.40 y 22.40: Notic. P.m.18. Sáb. trasn. 1.

BOEDO

★ **CUYO. Boedo 858. 97-6975** Cont. 16.30, 19.50 y 23: Las locuras de Los Parchis; 14.30, 18 y 21.20: El chanfle II. S.r. Sáb. trasn. El vengador anónimo.

★ **GRAN SAN JUAN. San Juan 3246. 97-4293.** Cont. La maestra de gimnasia privada; Las colegialas aprenden de todo; Venga a mi casa, tengo una amiga. P.m.18.

★ **LOS ANDES. Boedo 777. 97-4233.** Cont. 14.30, 18.25 y 22.25: Annie; 16.40 y 20.40: Cactus Jack, el villano. S.r.

★ **N. PALACE. San Juan 2461. 941-1723.** Cont. 16.15, 19.40 y 23: En la quietud de la noche; 14.40, 18.5 y 21.30: Piraña. P.m.14. Sáb. trasn. 1.

CABALLITO

★ **CABALLITO. V. Martínez 52. 431-0052.** Cont. dde. las 15: La espada en la piedra; Cupido motorizado. S.r.

★ **MORENO. Rivadavia 5050. 90-4303.** Cont. 16.10, 19.40 y 23.10: Eran diez indiecitos; 14.30, 17.50 y 21.20: El inspector Macanas. P.m.14.

COLEGIALES

★ **ARGOS. F. Lacroze 3455. 854-0673.** Cont. dde. las 14.30: Y... después los perros; El cuerpo de Emmanuelle Negra. Notic. P.m.18.

★ **ATALAYA. Córdoba 4633. 773-0700.** Cont. 14.40, 18.40 y 22.30: Flash Gordon; 16.50 y 20.40: El pequeño lord. S.r. Sáb. trasn.

★ **RIALTO. Córdoba 4287. 86-8764.** Cont. 15.15, 18.55 y 22.30: El fierecillo domado; 17.5 y 20.40: Las cuatro plumas. Notic. P.m.14. Sáb. trasn. 0.30.

FLORES

★ **CONTINENTAL. Carabobo 945. 631-2218.** Cont. 14.40, 18.40 y 22.40: Fama; 17.10 y 21: Violación. P.m.18. Sáb. trasn.

★ **FENIX. Rivadavia 7802. 612-8858.** Cont. dde. las 15.5: El aeroplano más loco del mundo; El cartero llama dos veces. Notic. P.m.18

★ **GRAN RIVADAVIA. Rivadavia 8636. 69-1356.** Cont. dde. las 14.30: Fuga en New York; Huracán. Sáb. trasn. 0.30.

★ **GRAND PRIX. Gaona 3263. 59-2551.** Cont. 15.40, 19.15 y 22.45: La laguna azul; 17.30 y 21: Juntos son dinamita. P.m.14

★ **LOPE DE VEGA. Lope de Vega 1744. 567-4343.** Cont. 17.50 y 22.30: Firefox; 15.20 y 20.15: Más allá del Poseidón. S.r.

★ **PUEYRREDON. Av. Rivadavia 6871. 612-0389.** Cont. dde. las 14.30: Pecados de juventud; El cuerpo de Emmanuelle Negra. P.m.18.

★ **SAN JOSE. Rivad. 7350. 611-5989.** Cont. dde. las 14: Furia en la isla; La bestia desnuda; Boquitas pintadas P.m.18.

★ **SAN MARTIN. Av. Rivadavia 7060. 612-5416.** Cont. dde. las 13.30: Flash Gordon; Huracán S.r. Sáb. trasn. 0.30.

LINIERS

★ **GRAN LINIERS. Avda. Gral. Paz. 44.** Cont. 14, 16.10, 18.20, 20.30 y 22.45: E.T. El extraterrestre; 15.55, 18.10, 20.15 y 22.30: Notic. S.r.

★ **GRAN ODEON. Montiel 160. 641-7673.** Cont. 14.20, 17.35 y 21.10: Las locuras de Los Parchis; 16, 19.15 y 22.50: La vida sigue igual. S.r.

★ **MARTIN FIERRO. Avda. Gral. Paz 47.** Cont. 14.10, 18.20 y 22.30: Firefox; 16.20 y 20.40: El show de Bugs Bunny y sus amigos. S.r.

MATADEROS

★ **ALBERDI. Juan B. Alberdi 6169. 68-0496.** Cont. 14.45, 18.45 y 22.45: El vengador anónimo, 16.30 y 20.30: Taxi driver. P.m.18.

★ **EL PLATA. J. B. Alberdi 5751. 68-1118.** Cont. 16, 19.20 y 22.40: Las locuras de Parchís; 14.20, 17.30 y 20.50: El chanfle II. S.r.

★ **GRAN LUGANO. Murguiondo 4062. 601-3457.** Cont. dde. las 14.30: La guerra del fuego; Conan, el bárbaro. P.m.18.

ONCE

★ **LORIA. Rivadavia 3058. 87-1436.** Cont. 16.45 y 21: Un terceto peculiar; 14.50, 19 y 22.40: Tiempo de revancha. P.m.18.

★ **MAJESTIC. Pueyrredón 230. 87-9636.** Cont. 14.10, 17.20, 20.10 y 23.35: Reportaje a las colegialas; 15.35, 18.40 y 21.50: Ultraje en la cárcel de mujeres. P.m.18. Sáb. trasn.

VILLA DEL PARQUE

★ **BERNASCONI. M. Sastre 3195. 50-6462.** Cont. 15.10, 18.45 y 22.20: Romance de un pirata; 16.55 y 20.30: Ojo por ojo... más o menos. S.r.

★ **PARQUE. Cuenca 3250. 50-4448.** Cont. dde. las 14.30: Viaje a las estrellas II; Los cazadores del arca perdida. S.r.

VILLA DEVOTO

★ **ACONCAGUA. Av. Gral. Mosconi 3260. 571-5208.** Cont. dde. las 14.20: El festival de Tom y Jerry; Ben Hur. S.r.

★ **EUROCINE. Nueva York. 3334. 50-1443.** Cont. 14.50, 18.40 y 22.35: Romance de un pirata; 16.40 y 20.25: Expreso de Chicago. S.r.

VILLA URQUIZA

★ **25 DE MAYO. Triunvirato 4438. 51-1859.** Cont. 16, 19.20 y 22.40: Las locuras de Parchís; 14.10, 17.30 y 20.50: El chanfle II. S.r.

★ **GRAN URQUIZA. Bauness 2506. 51-2135.** Cont. Reportaje a las colegialas; Super decamerón Nº 3; Kamasutra. P.m.18. Sáb. trasn.

GRAN BUENOS AIRES

★ **AVELLANEDA. Colonial.** La isla de los placeres prohibidos; Operación sexo; La muerte danza sobre el filo de la navaja. P.m.18.

—**Gral. Roca.** Convoy; Por un puñado de dólares; Bruce Lee, el invencible.

—**Maipú.** En la quietud de la noche; Solo para sus ojos. P.m.14.

—**Mitre.** Me llaman el magnífico; Rocky III. S.r.

—**San Martín.** Las locuras de Parchis; El chanfle II. S.r.

★ **BELLA VISTA. Gran Pacífico.** Annie; Los peores de la banda. S.r.

★ **CIUDAD DE SAN MIGUEL. Mayo.** La laguna azul; Ausencia de malicia. P.m.14.

—**San Miguel.** La profesora de ciencias naturales; El extraño vicio de la señora Warth. P.m.18.

★ **CIUDADELA. Nvo. Ciudadela.** Reportaje a las colegialas; La doctora bajo las sábanas; Kamasutra. P.m.18.

★ **LA TABLADA. Martín Güemes.** Lo bueno, lo malo y lo feo; Solo se vive dos veces. S.r.

★ **LOMAS DE ZAMORA. Avenida.** Romance de un pirata; Los muchachos del verano. S.r.

—**Español.** La profesora de ciencias naturales; Esposa infiel. P.m.18.

—**Gran Lomas.** Las locuras de Parchis; El chanfle. S.r.

★ **MORON. Achával.** Operación dragón gordo; Furia oriental. S.r.

—**Morón.** La profesora de ciencias naturales; Los desvíos del sexo. P.m.18.

★ **QUILMES. Cervantes.** Las locuras de Parchis; El chanfle II. S.r.

—**Moderno.** La profesora de ciencias naturales; Adiós hermano cruel. P.M. 18.

CRONICA, Edición de la Mañana. Registro de la Propiedad Intelectual Nº 188.181. Director: Mario Alberto Fernández. Redacción, Administración y Publicidad: Azopardo y Garay. Teléfonos: 361-1001/1051.

ACUERDO: HABRA SUBSIDIO

No lo Pagarán Trabajadores; Plan de Reactivación Laboral

El gabinete económico-social llegó a un "total acuerdo" para instrumentar el subsidio a los desocupados junto a un programa de reactivación laboral", dijo ayer el ministro de Trabajo Héctor Villaveirán.

Previo a la reunión el ministro de Acción Social, Adolfo Navajas Artaza, había confirmado "la decisión de otorgar el subsidio", señalando que "era un hecho político asumido".

El titular de Trabajo, señaló, tras la conferencia de la que participaron los ministros Jorge Wehbe, de Economía; Navajas Artaza, de Acción Social, y el secretario de Seguridad Social, Santiago de Estrada, que el subsidio se financiará "con recursos genuinos que no afectarán el déficit del presupuesto ni tampoco el ingreso de los trabajadores". En cuanto a la fecha de su aplicación expresó que se instrumentará por ley "y no la podemos fijar nosotros". A todo esto el doctor Wehbe, ante una consulta, se excusó de precisar el origen de los recursos y acotó que el subsidio "es una decisión del gobierno que se tomará con las posibilidades que se tengan".

● WEHBE MOLESTO

La reunión se desarrolló entre las 12.30 y las 14, aproximadamente, y al ser interrogados por el periodismo los funcionarios participantes, el titular del Palacio de Hacienda, se molestó con un reportero de un canal de televisión, a raíz de una pregunta, por lo que se retiró ofendido, en tanto los restantes continuaban respondiendo a las preguntas.

Al interrogarlo sobre cuál será el origen de los fondos, ya que no provendrán de aportes obreros, los funcionarios dijeron que habrá nuevas reuniones al respecto y que se anunciará próximamente.

Se estima que puede haber un impuesto indirecto sobre los activos monetarios rebajando la tasa pasiva en el mercado controlado, o estableciendo un impuesto suplementario sobre los bienes inmobiliarios por encima de la tasa municipal.

Por último queda la alternativa de un aporte patronal a descontarse luego de los pagos correspondientes al Impuesto al Valor Agregado (IVA).

Acerca de la forma de implementar los pagos, los ministros Villaveirán y Navajas Artaza y el secretario de Estrada, dijeron que la semana próxima será un motivo de estudio, en una reunión a realizarse entre el gabinete económico-social y la CGT-Azopardo.

Según Navajas Artaza las opciones que se consideran son que los pagos se hagan a través de las propias empresas que despidieron a los trabajadores, por medio de algún organismo del Ministerio de Trabajo, por medio de los sindicatos o mediante la Caja de Subsidios Familiares.

Los subsidios a abonarse, como se informara, serán de dos millones de pesos para el desocupado soltero y de tres millones para el jefe de una familia tipo.

Villaveirán, a su vez, aclaró que el subsidio se abonará por un tiempo limitado, que se estima será de seis meses. Tal temporariedad está dada por la posibilidad que, a juicio de la conducción económica, se produzca una reactivación del aparato productivo que permita absorber un buen porcentaje de los actuales desocupados.

Más allá de lo informado, se estima que la mayor parte de los fondos se obtendrán, sino exclusivamente, mediante la rebaja de las tasas pasivas controladas, aunque ello implique una violación de los acuerdos establecidos con el Fondo Monetario Internacional para el otorgamiento del stand-by y otros créditos complementarios. Lo acordado con el FMI habla de tasas altas, cuyos precios (diferencias entre la tasa pasiva y activa) rinde en un punto.

El Martes Próximo Informarán Oficialmente a la CGT-Azopardo

"Recibimos del ministro la seguridad que el subsidio será otorgado y que los fondos necesarios no provendrán del bolsillo de los trabajadores", expresó en la víspera el dirigente de La Fraternidad, Luis Etchezar, luego que concluyera la reunión que mantuvo, junto con otros directivos de la CGT-Azopardo, con el ministro de Acción Social, Adolfo Navajas Artaza. La reunión con el titular de Acción Social contó con la presencia, además, de Jorge Triaca, Jorge Luján y el representante de los telepostales.

Etchezar dijo también que el próximo martes, a las 17, se reunirá la cúpula de la CGT-Azopardo con los integrantes del gabinete económico social, y allí tendrán conocimiento, en detalle, de la forma en que se implementará el subsidio y los montos que habrán de percibir los trabajadores desocupados, según sea su condición de soltero o casado.

Como resultado inmediato de la entrevista, la cúpula de la CGT-Azopardo decidió postergar hasta el miércoles la reunión del consejo directivo que estaba prevista para el martes, con el fin de analizar lo que se conversó en la entrevista que ese día le concederá el gabinete socio-económico.

Los dirigentes que entrevistaron esta tarde a Navajas Artaza revelaron que éste les transmitió "la tranquilidad de que se había ratificado la aprobación del subsidio y que se financiará sin ningún aporte obrero".

De esa manera Navajas Artaza diluyó una versión surgida de sus propias declaraciones anteriores, según las cuales la financiación del subsidio podía surgir de un aporte del sueldo de los trabajadores en actividad.

Los sindicalistas dijeron tener la confirmación de la fecha en que va a comenzar a regir el subsidio, pero Navajas Artaza les pidió "paciencia" hasta el martes próximo.

En cambio quedó tácitamente confirmado que el subsidio será de 2.000.000 de pesos para los solteros y 3.000.000 para los casados.

En cuanto a las afirmaciones gubernamentales de que el beneficio alcanzaría a unos 200.000 desocupados, los dirigentes azopardistas comentaron que "todo está correcto, pero la verdad surgirá de las comprobaciones del censo que se va a realizar

En fuentes sindicales se descontaba que la fecha de vigencia será dada desde el primero de enero y en conversaciones celebradas con el subsecretario de Seguridad Social, Santiago de Estrada, ya se había dado por sentado que la implementación demandará como mínimo quince o veinte días.

Voceros de la CGT de Azopardo afirmaron que si el martes se confirman todos estos adelantos habrá quedado descartada la perspectiva de una nueva medida de fuerza.

Al menos desde el punto de vista de este sector del sindicalismo, y siempre y cuando la situación económico social no empeore aceleradamente como parece estar ocurriendo en este "verano caliente". No debe dejarse de lado esta perspectiva, que sin duda preocupa y mucho a los dirigentes gremiales, pues a pesar de las declaraciones optimistas del ministro de Economía, son muchaos los vaticinios de especialistas en la materia, que preanuncian un reagravamiento de las crísis económicas, especialmente en lo que hace a la paralización de las fuentes laborales.

● LEY DE OBRAS SOCIALES

Durante esta reunión entre la CGT-Azopardo y el gabinete económico social, se comenzará a conversar sobre la constitución de la comisión encargada de estudiar reformas a las leyes de obras sociales y asociaciones gremiales, así como sobre la política salarial para el sector privado correspondiente al mes de enero, según revelaron los sindicalistas luego de entrevistar a Navajas Artaza.

"UNA GOTA DE AGUA EN EL DESIERTO"

El subsidio a los desocupados será "una gota de agua en el desierto", declaró el dirigente desarrollista Carlos Zaffore, en tanto que el Partido del Trabajo y del Pueblo reclamó un "seguro de desempleo que garantice alimentación, vivienda, transporte y mantenimiento de la obra social para el trabajador desocupado y su familia".

Zaffore, en declaraciones a un programa radial, dijo que el mencionado subsidio "se trata de un parche más que no va al fondo de la dramática situación que tienen los desocupados y en general los argentinos.

Expresó que "no hay ninguna posibilidad de aliviar la situación de la inmensa mayoría del pueblo argentino sin un cambio global de política" y agregó que el subsidio a los desocupados "no solo es insuficiente por el monto y cantidad que se maneja sino por la unilateralidad, en el curso de un proceso cada vez más recesivo, más inflacionario".

Por su parte, el Partido del Trabajo y del Pueblo propició, también, la formación de cuadrillas de trabajo con un salario básico para poner en marcha fábricas cerradas y para constituir viviendas populares.

Agrega que desde marzo de ese año los trabajadores dejaron de percibir 67 mil millones de dólares y el país multiplicó su deuda externa por siete.

PARA LOS INDICES EL SALARIO SE RECUPERA; PARA EL BOLSILLO, NO

La caída del salario real para el trabajador industrial que al 30 de junio alcanzaba al 24 por ciento se redujo al 31 de octubre a solo poco más del 7 por ciento respecto de diciembre de 1981, tras experimentar en aquel mes una sensible recuperación.

De acuerdo con el índice del salario total medio mensual por trabajador industrial elaborado por el Instituto Nacional de Estadística y Censos, durante octubre el aumento nominal registrado fue del 20,9 por ciento, el cual, frente a una inflación (costo de vida) del 12,7 por ciento, equivale a una recuperación del 7,3 por ciento en términos reales.

Para los primeros 10 meses del año, el aumento nominal promedio de los salarios industriales alcanzó al 133,3 por ciento, con una pérdida respecto a la evolución de los precios minoristas del 7,2 por ciento, un valor sustancialmente inferior al 23,6 por ciento de pérdida real registrada en junio.

Pese a que, por decreto, los salarios de bolsillo debían indexarse en octubre según la inflación de setiembre, es decir el 17,1 por ciento, el informe oficial consigna que son varios los sectores industriales donde el aumento promedio estuvo por debajo de ese mínimo obligatorio: bebidas (14,3 por ciento): tabaco (12,7): cuero (15,7): fabricación de muebles (12,9): productos metálicos (16,6): y construcción de maquinaria (13,8 por ciento).

Por el contrario, otros sectores otorgaron aumentos salariales que superaron con mucho el nivel promedio, como en el caso de maquinaria y aparatos eléctricos con el 49.0 por ciento de aumento: objetos de vidrio con el 33,5 por ciento: productos de caucho con el 30,3 por ciento: y las industrias básicas del hierro y acero con el 29.9 por ciento de aumento.

Si se compara el salario industrial medio de octubre último con meses anteriores a diciembre de 1981 se verifica que respecto de octubre de 1981 existe una caída en términos reales de solo el 3,7 por ciento, pero la misma se amplía al 19,6 por ciento respecto de diciembre de 1979 y al 23,6 por ciento —es decir casi una cuarta parte— en relación a diciembre de 1980.

COMISION DE DEFENSA DE LA VIVIENDA CRITICA DURAMENTE AL BANCO CENTRAL

Un enérgico comunicado dio a conocer CODEVI (Comisión Defensa de la Vivienda), criticando la resolución del Banco Central al poner en práctica la Circular A-265. En el mismo expresan; "denunciamos a las actuales autoridades económicas de pretender usar el drama de los deudores, para subvencionar las debilitadas posiciones del sistema financiero que todavía sigue vigente. Esta circular no solo deja intacto el sistema indexatorio, sino que lo agrava al poner como índice de ajuste el salario total medio mensual, siendo éste, el índice más comprimido".

● SALDOS DEUDORES

Más adelante los miembros de CODEVI dicen: "las familias argentinas se ven burladas una vez más, al ver crecer desmesuradamente sus saldos deudores. Se verifica una vez más la venalidad imperante en los ámbitos de la conducción económica, al coaccionar al deudor indexado para consolidar una deuda inexistente, ya sea legal o moral (véase el dictamen del doctor Solá, Fiscalía Nacional de Investigaciones Administrativas).

En la parte final el comunicado expresa: "el Banco Central inyectará fondos al actual sistema financiero, legalizando una inmoralidad, y esta transferencia se realizará legalmente con la sola convalidación de las deudas actualizadas por parte de los damnificados, y si tomamos como base 500.000 familias afectadas a 10.000 dólares cada una, ha de significar 5.000 millones de dólares que se volverán al actual sistema financiero, con la complicidad del Banco Central".

Los miembros de CODEVI, reiteran que "solo las actuales autoridades económicas, son las responsables de la angustiante situación por la que atraviesan las familias cuyas deudas se hallan indexadas y deberán dar cuenta ante la justicia de este atropello".

Industrias: Leve Mejoría Parcial

El virtual cierre de algunas importaciones y las exportaciones concretadas por determinados sectores fueron las causas principales del aumento de la utilización de la capacidad instalada que mostró la industria en noviembre último.

Según el habitual informe de la Universidad Argentina de la Empresa (UADE) los índices promedio de utilización de la capacidad productiva mostraron durante los primeros once meses de 1982 en la mayoría de los sectores, una clara recuperación frente a los deprimidos niveles de 1981.

La industria automotriz fue la que experimentó un mayor retroceso y utilizaba en noviembre el 50 por ciento de su capacidad instalada.

Comparando los once primeros meses del año pasado y los de 1981, el retroceso en la utilización de la capacidad de esa industria superaba el 24 por ciento.

También era muy bajo en noviembre el grado de utilización de la capacidad de la industria dedicada al faenamiento de ganado vacuno, que llegaba solo al 42,2 por ciento de sus posibilidades.

Los dos rubros que mostraron mejoras sustanciales en la utilización de su capacidad durante 1982 fueron la fabricación de papel y cartón y la industria textil, que operaban en noviembre al 78 y el 73,2 por ciento de sus posibilidades, respectivamente.

En cuanto a las perspectivas inmediatas, estima el informe de la UADE que en los próximos meses influirán una serie de factores que limitarían el grado de utilización de las instalaciones industriales.

● DIFICULTADES CON INSUMOS

Se mencionan especialmente las dificultades con los insumos importados, las tasas de interés elevadas y la falta de recuperación del poder adquisitivo de los salarios, que repercute sobre el consumo.

Los sectores que podrían mostrar una recuperación sostenida, se añade en el estudio, son los vinculados a la demanda del sector agropecuario y las industrias que cuenta con favorables condiciones para exportar, como la petroquímica y la producción de aluminio.